盛京時報

陰曆丙子九月十三日
昭和十一年十月廿七日
西曆一千九百卅六年

發行人 染谷保藏
編輯人 菊池貞二
印刷人 東光明
發行所 奉天隅田町九番地 盛京時報社

時論

中國工商業與實施所得稅

中國財政部通令全國於十月一日起開始徵收所得稅。其開徵之對象。先以第二類薪給報酬所得為範圍。至於第三類證券存款所得。與第一類營利事業所得。已定明年元旦起開徵。各方對於所得稅問題。論列甚多。吾人茲就工商界之立場。與所得各方之輿論。一述管見。願與主持稅務者與工商界人士一商榷之。

所得稅為一種優良之直接稅。所得稅之徵收。不獨合於斯密亞丹所創之『平等正確便利經濟』四大賦稅原則。更與華格納所說賦稅須平均普及。具有發達力之性質。亦相脗合。顧在施行於中國工商界。其背景與各國比較為困難者。第一。中國工商界尚無劃一之會計制度。工商業中於會計方法之運用。過覺幼稚。第二。工商界對於新稅缺乏相當之認識。而於所得稅之眞相。平日尤乏研究之基本工夫。第三。從事工商業者。於國家觀念缺乏相當之素養。容易發生漏稅與資金逃避之虞。第四。年來工商界籠罩於不景氣狀態之下。負擔既重。營業復江河日下。經濟狀況。太覺枯窘。因此種種。故着手之初。倍覺困難。而外人在中國境內居住營業。及從事各項公私職務者。所得恒視國人為高。能否悉行就範。利息所得。中外銀行之存戶。能否一體照行。凡此皆有待於政府與各方種種之努力。以謀推行之無阻。就吾人之所見。所得稅條例。有待於商榷改正者。有如下列所述。

（一）服務工商業者。所得之報酬。遠不及公務人員之多。而家庭負擔。同感繁重。在外國有家庭負擔減稅免稅之規定。如與家屬同居者得減若干。有子女者得遞減若干。中國尚無此規定。此其一。（二）中國工商界向於薪給以外。有年終分紅之制。年來工商業凋敝已達極點。紅利之分。已無希望。服務工商業者。僅恃戔戔之薪給。維持家計。已感困難。現定最低勤勞所得。尚覺不勝負擔。此其二。（三）於第二類課及營利事業所得以外。公司股息所得。復須課稅。已不免有重複之嫌。而房產土地所得。轉予免課。衡諸公允原則。似有未當之處。此其三。（四）第二條免稅範圍。法定儲蓄金僅列公務員與勞工兩項。而同一以勤勞所得等於勞工之商店店員工廠僱員。獨抱向隅。此其四。（五）存欵利息。不採比例法。缺乏伸縮性。且使貧富之負担不分。與公平之旨。亦未脗合。此其五。（六）滬上各業呈請修改所得稅暫行條例之第二點。謂『股票利息。不應再徵所得稅。第一類甲項凡公司行號行棧工廠或個人資本在二千元以上營利之所得。已規定分級徵稅。股東為公司之組成分子。公司營利所得。繳納之稅。實際即徵之於股東。今第三類又規定股票所得利息。另行徵稅。實屬重複。且個人或合夥開設之商號行棧工廠而不發股票者。則依法決不能再向其個人或合夥之股東另行徵稅。』同一營業。個人資本或合夥開設者。祗徵稅一次。而依法註冊之公司。除就其公司徵收營利所得外。復分向股東徵收股票利息所得。殊有獎勵合夥之旨。且中國人積習。大都喜存欵銀行。以博不勞而獲之利潤。其投資於實業者。頗占少數。今依所得稅條例之規定。存欵銀行者。徵收一次。投資實業公司者。公司營利所得既已徵稅。股票利息。復行徵稅。以利息存諸銀行。又復徵稅。前後徵稅三次。以存欵銀行者與投資實業者相形之下。今後誰願投資實業？此其六。

財政政策與社會經濟原則容有未能符合之處。惟工商界之種種困難。在政府方面。願念實業為國家之命脈。苟有可以體恤之處。自應儘量為之設法。以解除其困難。同時工商界體諒政府財政之拮据。從艱難困苦中不妨勉予應付。須知所得稅在中國為初行時代。容多闕漏地方。亦祗有彼此提携。逐步改良而已。為工商界本身計。更應切實研究所得稅之內容。旨在不違法。又在不為法所誤。換言之。不希圖逃稅。亦不必於應納之稅額以外。復受不合理之損失。故目前應行注意之點。厥為會計方法之改良。中國都市之工商界。近頃於簿記制度已多改良。漸臻完善。惟於會計方法未盡合軌。苟會計不正確。則所得額亦隨之不正確。過高則納稅多而受意外之損失。過低則納稅少而受逃稅之科罰。此應研究者一。昔時公司商號往往資本極微。而營業甚巨。年終結算所得甚豐。結果往往對於折舊攤提。存貨作價。漫無標準。此後以收稅關係。自須規定年限。分次攤提。而於呆帳損失。以及應收未收應付未付等項。均應於決算時切實整理。不致有虛報多報之弊。街以資本少而盈利厚。於納稅上過分受虧。不如擴大資本。重為增資之登記。較為正當而合算。此應研究者二。此後在實施上有待討論之問題甚多。甚望商會與工商業同業公會援照銀錢兩業公會之辦法。徵求會員貢獻意見。推定人才分別整理。提供政府之采納。尤為今日當務之急也。（天津大公報）

比對羅約會議案已正式答覆英國

覆文內容足使五國會議不受阻碍

英將以立場通知各國

倫敦訊云、比利時政府已決定答復九月十八日英政府關於召集羅迦諾五國會議之照會、此項復文、將於二十三日由比利時駐英大使馬希安面遞英政府、據消息靈通人士所稱、比國復文中、對於羅迦諾五國會議所採取之態度、足使召開五國會議之談判繼續進行、而不至停頓、此後、英國政府大約將以本國所採取之立場、就外交途徑、通知關係各國、

布魯塞爾訊云、比外長斯巴克於參院外交委員會中報告新軍役法及比王宣言時稱、比國對於已有各條約所規定之義務、均將繼續遵守、對於此後國際交涉、亦不擬袖手旁觀、比王宣言案、則將於二十七日在議會開始辯論、

德國社黨領袖赴奧宣慰德僑

柏林訊云、國社黨國外組織領袖波爾、及其私人秘書埃立次、將於星期五經維也納、受德使巴本招待、波爾於維也納之使命、為宣慰德僑、已定於星期六秋收感恩典禮中、對該地德僑演說、然後赴羅馬答拜最近出席國社黨大會之希特勒上賓意法西斯國外組織領袖巴里阿尼氏、並於十月二十八日主持羅馬德意志館落成典禮、將該館正式交與該地之國社黨、

羅相訪南

法國輿論一斑

巴黎訊云、晨報批評羅相泰泰里斯於星期三訪南斯拉夫首揆斯陀耶的羅維區、謂此舉表示羅南兩國政策之最近傾向、可証明其確實與莫斯科脫離關係、羅政府駐外使大加更動、主張與蘇俄合作者、均被調回、深堪注意、且南國向未承認蘇俄、亦足重視、

捷外長表示

繼續擁護國聯

不贊同比王巴爾幹政策

加緊維持小協約國關係

捷京訊云、捷外長於二十二日參衆兩院之外交委員會中宣稱、捷克因地理關係、不能贊同比王中立宣言中所舉之巴爾幹外交政策、除非在條約上有互助之保證、捷不信歐洲任何國家、能在捷受侵時出兵相助、故捷仍須繼續擁護現行之同盟條約、而擴充加強之、而同時效忠、於以國聯為最高理想表現之政策、

又訊、捷克外相霍德柴頃宣稱、外傳小協約國將歸瓦解之說、決非事實、捷克決不步比利時宣布中立政策之後塵、惟知繼續維持並加緊小協約之同盟關係云、

（ ）（ ）

西政府軍反攻獲勝

並已擊退京南革命軍

馬德里訊云、革命軍二十二日佔領那伐爾加納洛鎮後、政府軍頃已開始反攻、當將革命軍擊退至第二道防線、政府軍所屬飛機多架、並將敵機逐走、革命軍深恐政府軍繼續反攻、刻正利用政府軍前此所築防禦工程、積極鞏固防線、此項防禦工程甚屬堅固、其中戰壕縱橫、各段均有地下避彈窟、機關砲位密如蜂窠、鐵絲網交錯密布為之掩護、預料該處尚有一番劇戰也、此外在京城南面託勒杜城以南革命軍、擬將馬德里與休達特里爾鎮間鐵路截斷、但卒由政府軍奮勇擊退、是役民團陣亡甚衆云、

馬德里訊云、二十二日有革命軍之白色飛機兩架飛來、散發傳單數千張、謂如不投降即將轟炸、城中高射砲開砲上射兩機旋遁去、

波蘭外長柏克下月將訪英國

英政界認此可促波俄友善

倫敦訊云、官場宣稱、波蘭外長柏克、將於下月中旬聘問英國、由英國政府正式迎待、政界人士以為柏克此來、足以證明英波兩國交誼敦篤、而波蘭對於德俄兩國所抱態度、亦可乘機一加探測、即由此再進一步、使波蘭對俄保留態度、歸於和緩、遂以訂立東歐公約、使波俄兩國改善相互財政商務關係、亦非不可能之勢、

◇　◇　◇

布加利亞兩部長辭職

布加利亞訊云、布鐵道部長顧克察洛夫、教育部長米斯加哥夫、於星期四、向首揆古塞伐諾夫呈請辭職、已蒙批准、按二人皆係上可夫人民社會黨黨員、此次辭職乃對首揆於上屆總選時應許於今年七月復行總選、而不能實行提出抗議也、當總理及其他閣員準備將總選無期延期、頭渠等忽有此舉、實堪注意、

法國急進社會黨開全國代表大會

蒞場兩派員幾起擾糾

法國比亞利茲城訊云、急進社會黨全國代表大會、二十三日在此間開幕、經過情形、足令人注意者、厥有兩端、即（一）贊助人民陣綫與反對人民陣綫者發生爭執幾至引起糾擾、（二）急進社會黨黨魁達拉第鄭重警告黨員謂、人民陣綫苟不予以維持、則法國前途命運即有險、大會今晨舉行開幕式後、當於下午二時半賡續開會、先由全體代表、齊唱馬賽革命歌、左派代表嗣即舉拳行人民陣綫敬禮、而右派代表則乃臂舉法西斯式敬禮、兩派因是發生爭執、達拉第乃函告與會代表維持秩序、並發表演說云、吾黨乃係共和主義之偉大政黨、現所討論之問題、涉及共和政制之命運、及國家之前途、吾人自當保持尊嚴與冷靜頭腦云、達拉第嗣追述急進社會黨去年決定加入人民陣綫以及加入彼遵守諸言之種種情形、謂人民陣綫則仍當加以維持、否則法國經濟必遭巨劫、總之、目前討論中心、在於經濟方面、實超越傳統政黨限於政治之範圍、以故當務之急、乃在保持社會安寗、以造成有利於經濟復興之空氣云、其他黨員相繼發表演說、亦均主張維持人民陣綫、與社會安寗、詞意略同、

法退伍軍人發表宣言

巴黎訊云、法退伍軍人聯合會十九日在右派報紙上發表宣言、要求民衆組織全國團結運動、該會已授權會長戈瓦氏、與一切反蘇維埃獨裁之政黨及團體接洽、所有國家主義及溫和之黨派、連急進社會黨在內、皆在被邀合作之列、

俄杜洛基派大批充軍

華沙訊云、據此間報紙所得消息、近有大批托洛斯基派判處充軍、在列寧格勒所獲嫌疑犯有二萬名、基埃夫二萬二千名、查爾科一萬一千名、莫斯科一萬二千名皆受充軍處分、

耶路撒冷阿人排猶運動

耶路撒冷訊云、二十日有阿拉伯人乘目前安靖之機、開始組織強有力之排猶、抵制在耶路撒冷猶太商店附近置糾察隊阻止阿人入店購物、并努力獎請阿商向阿拉伯國購辦大批商品、而勿向猶大人方面購之、阿人并正在組織大股份公司、以資助商業之活動、

本日三大張半

奉天商工銀行第三次股東臨時會議事項公告

啟者查歸於本行監察人翁恩裕斎藤輔丁廣文三氏任期已滿訂於本月二十三日召開第三次股東臨時會議另行改選一案前經通知在案茲經開會改選結果翁恩裕斎藤輔丁廣文三氏當選繼續連當任日召開監察會翁恩裕當選為常務監察人當即就任除呈報 財政部并分別通知外合再登報公告即希查照為荷此致

貴股東台照

康德三年十月二十四日

奉天商工銀行股份有限公司

董事長方煜恩謹啟

招募各縣獨銷專賣店

專賣特許品

本公司營業科目完全為東京產且以專賣特許品為主 茲為擴充營業起見急募各縣獨家專賣店一處（即一縣一家為限）

一、手續簡捷、利益特別優厚

一、有志經營者請早速指定某縣名並附送三分郵票

一、本公司即與詳細簡章一份不悞請諸君勿失此良機是幸

亞細亞化學紙公司啟

事務所新京市永長路十八號

奉天商業銀行緊要啟事

各股東鑒茲以本行舊有股票歷經歲年已與現行公司法多不符合亟應更換業經依法改正重新印製新股票四種定於本年九月一日間開始換發十二月十日截止務請各股東在期限之內將股票連同息摺送交本行以便辦理似以舊股票原額照數換給並不折扣又換領新股票時所送之印鑑為今後領取紅利之根據除將換領新股票手續另函通知外特再登報公告

奉天商業銀行股份有限公司

鉛印機廉價出售

啟者茲有十六頁電力鉛印舊機一台（係大阪牧瀨商店出品）零件完全毫無損壞該機寄存於奉天大西門裡路南五十一號盛京時報直賣所後院現擬廉價出售如有購者請駕速臨該處接洽可也售價規定四佰元倘有新設印刷事業者用之最為相當機會難得幸勿錯過（如有疑問請通滿電四一六八郭主任詢問）

德士古煤油公司為代表委任狀啟事

啟者為聲明事因潘立司君調任他職前發給與該君為德士古公司滿洲國及關東州全段工場長之委任狀從此撤銷收回同樣之委任狀已發給與史端君為滿洲國及關東州全段分行總辦此佈

美商德士古煤油公司

李飛福謹啟

一九三六年十月十五日

啟事

民事、刑事、商事一切法律事務辦理

陸軍大臣 海軍大臣 指定辯護士

辯護士 辨理士 長谷川幸平

辦事處 哈爾濱南崗大直街二十七號 電話七一二八、七一五七番

齊齊哈爾永安大街七〇〇號 電話二九〇番

聲明廣告

為聲明事敝人張森林字雅軒前於大同二年六月間請准在錦省西海天橋廠設立海豐長鴉片零賣所一處當開辦之初因人地稍生財力不足託胞兄張漢宸代為籌劃或介紹偶為挪借錢欵以求圓滿敝人自開辦時家屬同遷海口不然恐有往返不便以備在柜照理柜務我弟兄因均家既久各立門戶必當將一切界限等分清免除後來誤會該營業今已三年之久已能自立惟戚友等不知內情多誤認該零賣所為敝人與胞兄合資夥辦長此推延諸多不便茲特邀中將所挪借錢欵如數算還清楚所有關於零賣所營業前後一切事情森林自已負責概不與胞兄張漢宸相干俟後無論何事均歸敝人自己負責處理至於零賣所生意盈虧向與胞兄張漢宸毫不發生關係請諸位戚友注意為荷謹此登報聲明免除誤會

張森林謹白

一回効散

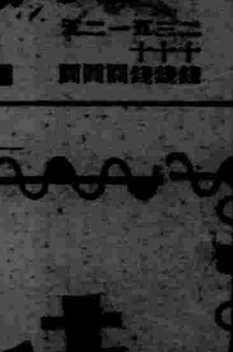

頭痛 牙痛

効力迅速頗著盛名之回效散對神經痛患者服之亦奏效如神通來各處藥房咸暢銷異常

請一度試服之 理論不如實驗

本舖 東京大阪 森田製藥所

全國藥房皆有代售

隆中策

郵寄批命理一生大略近年細詳兩元中批伍元大批十元書某省生人四日覆件 收件處奉天商埠北二經路揚子里西永慶里附設客室談命壹元

黃郛八字庚辰已卯丙申〇〇傷官用印現行申運忌神得祿有謂不忌申運殊不知丙火生於卯月青帝司權非赤帝司權可比傷官用印明矣申運破卯此關難過交大雪尤宜珍重戮請命數無憑耶

明清民初人物誌 定價五元預約三元預約陰歷九月底止十月十日出書命造完備內容豐富謚人心目一切佳點不勝揭載（內容目錄樣張及批命庚冊近化精奇往來著解之訂裝法附郵票十三分函索即寄（函索樣張預約踴躍又兼續添命造出書緩期一月）

聲明丟失地照作廢

敬啟者茲因民國十九年事變將昌圖縣第十區忠誠村權子洞屯張文之地照丟失計地一百八十七畝五分係雕字第三仟七百四十七號已請縣署補發恐未週知特此登報無論落何人之手概作無效云

張文敬啟

催眠術

函授 面授 秘訣公開

催眠術為近世最新之科學有修養教育之功能知遠方情形預卜未來吉凶及種種奇妙不可思議之實驗不論男女老少均能學習收効極速本會創辦二十八年成績昭彰在人耳目現在大募學員函授秘訣一律公開備有詳細說明書、習成功報告錄內列實驗成績照相開人題詞眞蹟治愈難病記證等洋裝一大厚冊函索請寄郵票八分至大連逢坂町一三〇番尚誠號于升庭君即寄上海赫德路中國精神研究會啟

奉天滿蒙學校續招日語生

招收額數

初等科一五名 中等科二〇名 高等科一五名 以上於康德四年一月末日卒業

初等科三〇名 中等科一〇〇名 以上於康德四年七月末日卒業

報名截止日期康德三年十月三十日詳情至本校詢問

校址奉天商埠地南三經路仰承里 日電五一五一番

緊要聲明

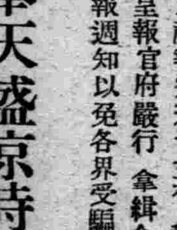

茲有李漢平者曾偽造圖章收據橫領本報平津支社報費若干並有種種不法行為本社已呈報官府嚴行拿緝今特將李漢平像片登報週知以免各界受騙謹此聲明希注意為荷

奉天盛京時報社啟

錦州日語研究會招生

奉天各著名日語學校教員主辦

課程 會話 繙譯 讀本 新聞雜誌 文法 公文 小說 書翰文 戲曲

教法 日人發音 滿人講解

班次 每日九班深淺齊備

開課 十一月一日（男女兼收備有宿舍）

會址 錦州南街省公署胡同

函索詳章（二分）即寄

日語教授 日滿書院招生

新班開學日期

普通科第一學期（初學者）

普通科第二學期（四個月以上學修者）

普通科第三學期（八個月以上學修者）

十一月一日一律開學

地址—奉天大西門裡瀋陽縣胡同

簡章函索閱即寄插班隨時入學 電話三一三四六番

募兵廣告 中央陸軍訓練處

詳細看前日報紙

機會難逢

青年男女求職的捷徑

失業的商人們失學的青年們前途放無限之曙光

營口美術照像院招募學員五名

三個月卒業保險學成（不成退貲）附有優待辦法（馬上保有自已開業之能力）並代為介紹職業

詳章函索附郵票四分

『院址』營口老爺廟前

莫失良機

奉天分此專門皮貨

啟者本號由各處採辦各種皮張現已工作完畢特此來京銷售物美價廉歡迎參觀

目錄 洋服大氅各種皮衣 水獺貉狐應有盡有

地址新京北大街大隆號院 德瑞祥皮店

勿錯過

儲錢機械

型錄進呈 定價表

小資本大蓄儲爆發穀物五合八升大膨脹

朝鮮釜山寶水町 城野製作所

皮貨大廉價

本號直接採買西口灘羊皮襖自熟大宗水獺▲頂上貂脊貂膁大襟海龍氅領一切各種皮張無不俱備零售批發歡迎主顧

奉天皇寺大街路南門牌一三六號 寶與久啟

日本墨水代表品

アテナインキ

雅典墨水

丸善墨水

丸善圖章用墨水

丸善支票用墨水

丸善製圖用墨水

希向最近處文具店購買為荷

鄂省主席楊永泰 遭狙擊而殞命
人犯爲獨立卅七旅將校陳某

【漢口二十五日電】湖北省主席楊永泰、廿五日午後三時廿四分、偕同夫人、由美國領事館招待會回至武昌私第時、在漢口時稅關碼頭、欲下四八八號汽車之際、從背後被穿軍服之中國人兇漢、以手鎗狙擊、當場昏倒、當即運至同仁病院、施以輸血其他凡有之治療方法、然竟無效、於三時三十七分遂絕命、

【漢口廿五日電】楊永泰之遺骸、午後四時廿分、由同仁病院移至銀行公會樓上、

【漢口二十五日電】殺害楊永泰之犯人、當場被逮捕、收容於公安局第六分所、嚴重調查、結果、判明爲獨立第三十七旅之將校陳某、(三〇)

【漢口廿六日電】暗殺楊永泰之犯人陳某、在深夜受華官憲之訊問、結果判明如左事實、

即渠爲四川省之軍人、曩者抱着猛烈的抗日思想、訴諸恐怖手段、以刺激輿論、擬導入日華開戰、在數日前、被法租界警察、以擧動不審受訊問、然華方一時釋放云、

【又電】犯人陳某、緘口不談一切、仄聞、渠爲在漢口紅幇首領王貯之部下、自一星期以前、下榻京漢旅館、以俟暗殺機會、

楊永泰之死因 爲貫通內臟破壞

【漢口二十五日電】漢口同仁病院長藤田敏郎博士、將楊主席之傷勢、檢查結果、發表如左、

肺臟下部、命中二彈、一彈貫通右下腹部、一彈殘留於第六肋骨下部、死因爲貫通內臟破壞、

楊永泰小史

【漢口廿五日電】在漢口稅關碼頭遭難殞命之楊永泰、原籍爲廣東省茂名縣、由廣東高等學校、北京大學畢業後、充廣東南報之新聞記者、其後被選廣東省議員、民國七年、任廣東省政務廳長、次任廣東省長、十五年爲中國代表、蒞席關稅特別會議、從此以來、與以黃郛爲主班之政學會接近、蔣介石爲剿匪總司令在南昌行營時任秘書長、頗爲器重、其後繼現外交部長張群之遺席、陞任湖北省主席、渠爲蔣介石之直系人物、操其自由手腕、享年五十六歲、

接到噩耗後 要人紛紛到來

【漢口廿五日電】接到同仁病院而來之噩耗後、湖北綏靖主任及漢口市長其他要人多名、紛紛到來、極其混雜、

三浦總領事 表示哀悼之意

【漢口廿五日電】三浦漢口總領事、下午四時、到同仁病院、對楊永泰主席之遺骸、深表哀悼之意、

楊夫人談話

【漢口廿五日電】楊永泰夫人談稱、今日自早晨即謂身體不舒服、妾再三勸告中止赴漢口、然謂非往不可而出發、竟遭悲慘云云、

抗日份子乘蔣之返寧 計劃暗殺蔣派要人

【上海廿六日電】關於楊永泰遇刺案、日大使館當局談話如左、

抗日暴力運動、必將愈爲猖獗、在日華交涉開始前、彼等抗日暴力運動之狙擊目的、乃在日本人、閱自蔣介石入南京以來、認蔣氏爲賣國奴、擬狙擊彼幕下之要人、遂開始暗躍者也、鑒於抗日人民戰線派與共產黨聯結、擬妨碍日華交涉之進展、最近續行活潑之潛行運動、而此次事件、或向該方面伸其魔手、亦未可知、蔣介石對楊永泰極爲器重、遂得坐鎮中國中樞地點之湖北省、故本案於蔣介石確爲一大痛心之事、即南京政府、亦必大受脅威、

策動並行、蓋陸軍武官列賓、極力活動於國民政府部內親蘇聯派、使對日强硬論抬頭、以行側面交涉之牽制運動、節節收其實效、緣蘇方見地、以爲日華防共協定之成立如何、對於哈巴羅夫斯科伯力赤軍遠東策戰上、不無絕對關心、因之、業由哈巴羅夫斯科伯力派遣多數工作人員赴滬、入於列賓指揮之下、一方由海參崴派遣赤衞軍將校、特至華南、逐一調查揚子江一帶日本海軍動靜、向蘇報告、此外在鮑羅金下活躍之自由人某、携巨欵潛入上海、侵入學生勞動階級中、以爲抗日人民戰線結成統一工作、

蘇聯以蘇華密約 策劃離間日華

【上海二十五日電】當茲南京交涉受一頓挫之際、妨害日華交涉之蘇聯一派工作、愈見深刻化、即蘇聯駐華大使鮑哥莫羅夫、迭赴南京、會見外交部要人、諒係暗送秋波、力稱日華兩國擬行反蘇約定、甚堪遺憾、於是以蘇華密約爲口實、大事牽制、似提出日華果有斯種協定成立時、外蒙古及新疆省當然不免獨立之脅迫、此等暗策、與外交的離間日華一工作、

日皇陛下 駕臨神戶港

【神戶廿五日電】日天皇陛下、自廿一日御發蹕以來、進錦旗於海上、在風浪中御統監海軍特別大演習、頃爲御親閱特別大演習觀艦式、御乘坐軍艦比叡、廿五日午後一時、御入神戶港、二十六日早晨、御移乘軍艦愛岩、爲行幸海軍兵學校、御預定駕臨江田島、終了大操演之各艦隊百零七隻艦體、預定廿五日中、在阪神海上終了集結、

關於德意會談內容 發表共同聲明書

【閣行二十五日電】意大利外長齊亞諾伯、二十四日抵閣行、今晨十時、會見新聞記者、發表與德國政府首腦部會談內容之聲明書如次、

本人與希特勒總統以下德國政府要人間所舉行之會談、事實上範圍頗爲廣泛、會談則始終在有效的雰圍氣中進行、而會談之主要目標、不外再建歐羅巴之一般的和平耳、

(一)對於英國之羅迦諾會議召集案、德意兩國、已表贊意、意者德意兩國對此問題、取同一步驟以對付之、

(二)吾人由種種側面檢討國際聯盟、

三、對於多瑙河問題、決定德意兩國以緊密的提携而進行、

四、關於西班牙內亂、德意兩國政府、確認佛蘭哥將軍所組織之新政府、受大多數國民之支持、且該將軍由無政府狀態成功回復秩序時、對確認不干涉原則、並遵守隨同該原則之國際義務之共產主義之脅威、兩國決定集中全力以防衞歐羅巴文明之神聖、

五、關於兩國間文化之交換、邇來作成協定、

六、德意兩國、關於在阿比西尼亞之兩國商業的發展、實行統制的調整、

承認合併阿國 非恢復殖民地前提

【柏林廿四日電】德國政府已正式承認意大利合併阿比西尼亞者、似爲要求返還德國殖民地之新前提、而意政府對此、似予以好意的支持、成立諒解、而德政府當局、於廿四日聲明如左、毫無此種關係、德政府此次之決定、不過爲對意阿紛爭德政府所堅持之態度之自然的歸結耳、僅承認至政治的現實、德政府此次舉措、全爲本諸自由意思之自動的行爲、並非期望意大利政府予以某種報酬云云、

以此足証德意兩國間的友好關係矣、

德意志正式承認 意大利合併阿國

【北爾希蒂斯加登廿四日電】訪德中之意外長齊亞諾伯爵、廿四日上午十時、偕同牛賴特德外長到瓦亨北爾特山莊訪希特勒總統、舉行歷史的會談、席間希總統會聲明如左、德國政府正式承認意大利政府合併阿比西尼亞帝國、齊亞諾伯爵對此、代表意大利政府深致謝意、相繼關於西班牙內亂對策、歐洲政局之全分野、羅迦諾會議對策約談三小時之久、最後以聲明書將中外闡明承認東非帝國、發表如左、

希特勒總統對意大利政府代表、已聲明德國政府正式承認意大利政府合併阿比西尼亞帝國、而意大利外長齊亞諾伯爵、對此聲明、已代表法西斯蒂政府深致謝意、會談至下午三時始止、會談結果、德意兩國首腦、已確認關於歐洲政局全分野之政治協定、將於廿五日發表細目、

國府擧行胡國葬 追悼大會

【南京二十五日電】中央黨部及國府、今晨九時、合併擧行胡漢民國葬追悼大會、由林森主席、默念三分鐘、讀祭文後、至三小時禮成、

閩省派陳体承 赴寧祝蔣壽

【南京二十五日電】閩省府派陳體承來京祝蔣介石壽、並定二十五日在飛機場令閩省獻機獲容表演、

駐華英蘇大使 與張群會談

【南京二十四日電】日駐華英國大使秀益森本日午前十時、帶同巴庫參事官、往外交部訪問張外交部長、關於日華交涉停頓之經過、並今後之展望、會談一小時餘、更午後包哥毛羅夫蘇聯大使、同與張部長會談之豫定、而日華交涉、立於最後的岐路之時、英蘇兩國大使、與張部長之會談、頗堪注目、

日外務首腦會議

【東京廿五日電】有田外相、俟廿四日下午京之須磨南京總領事到來、是日下午四時、在本省開首腦部會議、堀內次官、桑島東亞局長、上村第一課長外、猪野毛、松山兩政務官、亦皆出席、約經一小時、暫行散會、又於下午六時半、在外相官邸會議、至晚間九時許始止、該日之會議、大体爲須磨總領事詳細說明南京會談之現狀、華方之態度、及列國策動情形等現地情勢、並提出在外之意見、又交換以此爲基礎之一般的意見而告終、在此會議、須磨總領事說明國民政府部內之情形、並力倡大要如左、

最近反日派對日態度强硬、

須磨說明華態度 促政府最後決意

有牽制交涉進展之趨向、長此以往、交涉難望進展、我方必須力求華方反省、如不容認我方主張時、交涉即告決裂、亦不得已故政府應認淸一切情勢、以決定最後的方針云、

關於日華問題 豐田與海相協議

【神戶二十六日電】爲在阪神沖舉行觀艦式西下之事務委員長豐田軍務局長、二十五日午後六時、訪問供奉御召艦比叡之永野海相、詳細報告由須磨總領事、聽取日華交涉現地事情之內容、同時關於今後之日華交涉對策、爲重要協議、該會見後、豐田軍務局長談、關於在東京與須磨總領事會見之結果、逐一向海相報告、但與協議今後海軍之諸對策、對於對華交涉之根本策、並非別有何等變更、所謂在四相會議決定之方針、爲確固不動、限於苟非形勢有深甚之急變、不得變更者、須磨總領事、諒乘二十八日出帆之船、當行歸任、故行再次會見、亦未可知、

駐津日軍操演

【天津二十五日電】日軍自廿六日至二十八日、作聯隊演習、參加者爲駐平津之第一二兩〇隊、駐津第〇隊、則由隊長鈴木指揮演習、

孫·王抵粵 訪見李白

【香港二十五日電】孫科王寵惠抵粵後、即訪李宗仁白崇禧、商桂局善後、並擬以廣東爲模範省、

阿王離綏赴晉

【歸化二十五日電】阿王昨告離綏赴晉、謁見閻錫山、報告伊盟防務、然後轉京報告一切、並代表綏蒙會、爲蔣介石祝嘏、

美候補總統蘭登 表明共和黨外交綱要

【印的安納波里廿四日電】美國大總統競選、迫於十一月三日、共和黨指名候補亞勒弗烈蘭登氏、開始猛烈運動、幾無寧日、然廿四日在本埠論及外交問題、該演說以爲表明共和黨之外交綱領、頗堪注目、要旨如左、

一、共和黨根本外交方針、擁護美國不使趨於戰爭、通全世界維持完全的和平、盡其全力、

一、然而羅斯福大總統之外交政策、使美國有捲入國外紛糾渦漩之懼、現政府自制定中立法而去年改廢之、

一、吾等對國聯之集團安全保障體制、不能表示贊成、即因爲戰爭終結、使用戰爭、固屬不合理而已、國際司法裁判所、亦爲戰爭裁判所、故反對之、

一、縮小軍備、

一、促進全世界通商障壁之低下、再建健全的經濟關係、

我國重要產業統制法 日政府將承認
現下慎重檢討其內容

【東京二十五日電】努力對滿投資助長產業、爲日本政府重要國策之一項目、然現在滿洲國產業之開發、被行政的統制、而企業亦被統制、與自由企業之界限、因爲不明瞭、此亦可視爲對滿投資滯之一因、現在滿洲國決制定公布重要產業統制法、因該案已見決定、滿洲國實業部椎名統制科長、並美濃部企劃處參事官、携帶該案、於兩三日前入京、向軍部商工農林大藏對滿事務局等各關係方面提示、爲求日本政府之諒解、現折衝中、而日本關係當局、以爲制定該法、大體將現在行政的統制者爲法規化、即爲欲明確其統制之範圍內容者、該法之制定、將來對日滿經濟上之影響重大、故充分檢討其內容、爲與以承認之意向、

魯韓返濟 發表談話

【濟南二十五日電】韓復榘昨日返濟、同時沈鴻烈由青來此、韓談、在杭州南京等地、連謁林主席、蔣委員長、及馮副委員長、並中樞各要人、印象十分良好、各要人均破除成見、匪謀救亡、且政治建設、亦皆甚快、余對國家、向抱樂觀、不抱悲觀、此次尤甚、中央對華北已有辦法、魯省軍政自當依中央意旨、盡力工作、棄贊魯省省政、殊不敢當、魯東將開一大運河、溝通黃河及馬頰河、自利津經霑化等縣、以資交通、而灌田地、

鑑及四圍情勢不利 蘇代表提出請訓
蘇聯擬遵守不干涉協約

【倫敦廿四日電】西班牙內亂不干涉分科委員會、二十四日會議席上、徹頭徹尾以蘇聯政府提出之新通牒爲基礎、進行討論、尤其各國代表之質問、咸集中於『恢復行動自由有何意味乎』一點、先是普李瑪斯議長陳述『關於蘇聯政府之通牒、究竟眞意何在、殊難索解、德法兩國代表、起而詰問、『蘇聯政府通牒中所謂拒絕委員會協力、是否有脫退意味、請明言之』、陷於四面楚歌之蘇聯代表麥斯基大使、依然返復閉塞葡萄牙海港案、但目覩四圍情勢不利、遂提言如下、聞請彥詢問通牒眞意之點、願移牒政府請得回訓後再行答覆、

於是二十四日之委員會、未得到何等結論、遂爾散會、惟麥斯基大使確約向本國政府請訓一節、因英法意德等各國代表强硬的態度奏效故耳、據觀結局、蘇聯政府依然有遵守不干涉協定之意向、

華教部訂定補助 蒙藏回子弟讀書法

【南京二十四日電】教育部訂定補助蒙藏回子弟在內地專科以上各學校讀書辦法十一條、已于今日上午通令各專科以上學校知照、要項如下、

一、補助經費之限制、

二、補助名額定爲十五名、

三、請求補助之蒙藏回學生每名年補助三百元、

蘇俄與滿洲新疆外蒙之關係 (四)

明治大學教授 米田實著　關古愚譯

俄羅斯之與新疆尙有其特殊之歷史關係、

先是俄羅斯漸次向亞細亞發展、既征服中央亞細亞後、從而耽耽虎視新疆矣、乘前述東干之亂、遂佔領伊犂、以爲其侵略之策源地、當時俄帝亞歷山大二世側重反英策及威脅印度策、佔伊犂即有進行其策略之意味、但因此引起清俄之紛議、俄羅斯亦自知以總力維持其勢力爲失策、一八八一年遂將伊犂歸還中國、其交換條件、即得有在吐爾渾人居住之新疆及甘肅蒙古之貿易自由權及領事館設置權、以爲將來之準備、是以乘一九一二年中國革命之機、俄在外蒙及此地活動、蓋頗希望吐爾渾系之國家出現、惟一九一四年世界大戰勃發、一九一七年俄羅斯本國革命、其志遂不得逞、及至歐羅巴俄羅斯革命就緒、白俄系歐慕斯克政府衰落及列國之干涉失敗、俄領亞細亞亦因而臻於安易地步、

俄遂毫不顧忌與中國之國交依稀在斷絕狀態、對新疆仍視爲其特殊關係之地域、一九二〇年根據帝政時期之一八七五年所締結中俄議定書、高唱其在新疆有『無稅貿易』權、並聲明須行使此權利惟一九二一年初、新疆政府聲明取消此條約、俄在新疆貿易因受大戰後衰微之影響、更陷入衰運、然於日俄交涉之末、一九二五年新疆督辦又與俄成立新通商之協定、承認俄羅斯通商代表在新疆活動及在喀什喀爾通化伊犂以外、更設置兩處領事館、其次即一九二八年俄羅斯因赤化之宣傳而在華南華北蹉跌之際、唯在新疆、因利用金樹仁、俄之外交却殊爲活躍、此皆吾儕所應知者、

此外蘇維埃俄羅斯由通商關係、已博得右新疆經濟之地位、祇就以上諸點觀之、俄羅斯在新疆之地位、欲不謂其表現其狡獪之手段、寧可得呼乎?

若檢討新疆對外之通商關係、無論何人、依地理上之見地、不外以蘇維埃俄羅斯爲對象、今將從一九二四年至一九三二年之新疆與俄羅斯之貿易、列擧如下、

俄羅斯對新疆貿易表(單位千盧布)

	新疆之輸往俄國	俄之輸往新疆
一九二三—二四年	三、〇一五	四一八
一九二四—二五年	四、五五五	二、六一一
一九二五—二六年	一〇、三三一	六、〇五一
一九二六—二七年	一一、七五四	一〇、三三一
一九二七—二八年	一三、五三六	一〇、六四七
一九三一年	一〇、三三二	一三、九五四
一九三二年	一三、三〇五	一五、六九八
一九三三年	一八、八三三	一〇、八六六

俄羅斯之新疆貿易以大戰前半期(一九一三—一九一七年)爲最盛、惟自受一九一八年革命之影響後、雙方國境封鎖、至一九二四年尙未恢復、彼時來自印度方面之英吉利貿易、開始在新疆活躍一時、惟俄與新疆關係恢復後、此英吉利之貿易、自不能不被驅逐、

據有可以左右新疆各種貿易與經濟地位之蘇維埃俄羅斯、頗能『機巧地』利用其地位、以期新疆人拜倒於蘇維埃制度下、使新疆之吐爾渾系之農民與商人不得與別國交易、必須買賣於俄羅斯人、於是俄羅斯人得任意規定商品之價格、亦得任意規定俄新貨幣之換算率、雖然如此、貿易上現金(俄羅斯貨幣、中國之紙幣等之支出時頗少、大概對於二三月後可以運到之貨物、皆用『克來抵特』辦法(克來抵特日譯爲クレヂット即係英語之Credit乃信託之意、譯者附識、(又賣俄貨於新疆人或新疆商人、所有貨物不能指名購買、全待俄側商人所運來、掌握新疆經濟支配力之俄羅斯人、依據蘇維埃政府之命令、以行使其權衡、故動輒成就有利於俄羅斯之事實、此亦吾儕所不容遺忘者、

以上情形、概因新疆處俄羅斯接壤有以促成之、故就俄羅斯之在該省進展上之便利諸事實而申述之者也、然則蘇維埃俄羅斯根據以上之事實、在今日之新疆、其政治的地步之造詣、又何如耶、茲就最近之歷史上、將其動向作一檢討、

華要人南下 參加胡國葬

【廣州二十四日電】孫科王寵惠等代表廿餘人、今日上午由香港乘車來粵參加胡漢民國葬典禮、

【北平二十四日電】胡故主席國葬典禮、平市各機關團體及人民、均于明日停止娛樂、並下半旗以誌哀悼、

日古代美術展 已經閉幕

【東京廿五日電】爲慶祝美國哈巴德大學創立三百年祭、由日送日本古代美術品二百五點、在波士頓美術館開辦日本古代美術展、廿五日盛大閉幕、據駐美齋藤大使報告、開會式當日之九月十一日、爲波士頓博物館未曾有之盛會、開辦期間四十日、每日有二千名以上之觀客、美國紐約泰晤士報等各報紙、激賞美術展、以爲日美親善之美麗的契機、且該展覽會對日美融和、給予甚大之影響、

寺內陸相西下 談時局要案

【靜岡廿六日電】爲陪侍觀艦式廿五日西下之寺內陸相、在車中對於行政機構改革、預算問題、中國問題等重要懸案、已露出極其樂觀的漸進的意向如左、頗堪注目、

對改革行政機構、予未考慮議會開會以前設置國策綜合企劃機關、廣田首相非常熱心努力、故予信賴其措置、希望實現吾等之希望、來年度預算、刻正在大藏省查定中、現今陸軍態度、雖不能言明、但確信可能貫徹、關於中國問題、政府之根本方針、既已確立、故中國側雖如何出策、亦不能變更者、然似有種種議論、但予相信將來必有何等之解決、又以爲必須有何等解決、外務省現以異常之決意與熱心、担當解決懸案、對其努力、我等可以信賴、

對改革行政機構 意嚮方族院

【東京二十六日電】關於改革行政機構及議會制度之日本貴族院方面意見、大體如左、

一、將國務大臣與行政長官分離、國務大臣減爲五六名、

一、使大臣以不管部大臣之資格、審議國策、

一、創設內閣直屬之國策研究機關、

一、普通選擧、改爲制度選擧、並只對家長付與選擧權、

一、直接選擧、改爲複選擧制、

一、以府縣作爲一選擧區、而作爲職能代表、

蔣鼎文抵閩

【福州二十二日電】蔣鼎文偕其夫人、昨日下午抵閩、陳儀當晚在省府設宴爲蔣洗塵、蔣定月底赴建甌綏署、

商工農林合併 廢止拓務省案
民政黨異常反對

【東京二十六日電】日本民政黨、對於改革行政機構問題、現正待四相及五相會議、可得政府之結論、然該黨對於各省會合以及創設不管部大臣案、或將國務大臣與行政長官分離問題等各種改革案、表明絕對的反對、即該黨現具有如左見解、各省事務、隨時代之進展、愈趨複雜、故雖有適宜整理統一之必要、然商工農林兩省之合併、或廢止拓務省案、實屬矛盾而爲時代錯誤之甚者也、故各省事務、應適宜加以廢合、此乃現下急務、又創設不管部大臣、使其大臣審議國策、樹立國策然增設各省、整理事務、將解放各省大臣、不使之擔負不必要之事務、則亦何必另設不管部大臣、又對於中央、地方之行政機構改革案、將解放地方自治體、不使擔負中央委任事務、此案雖無何種異論、然必須保守中央集權之强化、此乃比任何緊要之事務也、

頂上 老牌 獅子牙粉

口中洗刷清潔蟲牙無從發生

獅子牙粉、所配合的一種成分、性能獨特、連大牙縫裡寄生中的蛀菌、也都被吸去、所以口內常保清潔、蟲牙及其他牙病無由發生、諸君!!!請速使用獅子牙粉、每日刷牙不懈、定獲健美的牙齒!

滋潤獅子牙粉

因獨特祕法所製成、故永保適宜潤度、粉質細勻、且不散揚、最合適用、一刷便成皓齒的滋潤獅子牙粉!

東京・大阪・名古屋
本舗 株式會社 小林商店

滿洲博物資料館
滿鐵擬在奉設置

【大連】滿鐵地方部附屬地行政權移讓記念事業、就沿線各地希望、審議結果、一、全滿男女中等學校、未有雨天體操場之學校、建設體育館、二、在奉天建設滿洲博物資料陳列館、上列兩事業、已告決定、經費已向經理部要求、體育館三十八萬圓、博物館六十餘萬圓、約計百萬圓、但經理部因在資金困難時、對於承認、頗有難色、故此財源當求之於特別事業資金、付議於重役會議、以求承認、

松井長官與板垣會談

【新京專電】昨晚來京之松井資源局長官、上午十時訪大使館後、又到軍司令部會見板垣參謀長、有所懇談、將於下午訪關東局致訪禮云、

渡邊部隊向某方面出動

【鳳凰城專電】本溪湖渡邊警察部隊、二十四日參列本溪湖招魂社之慰靈祭、二十五日早晨、勇躍向某方面出動、鹽澤警備課長、二十四日午後四時、爲指導田上部隊之前線、由鳳凰城發、赴五龍背方面、

各縣警備道路 限來月底修竣

奉天省公署、現以各縣警備道路、多有破壞、或因本秋水患、尚未修復、茲爲便利交通計、特于昨通令各縣公署、對于各該縣警備道路、統限十一月底、徵集壯丁、一律補修完竣、不得遲延云、

瀋陽縣查縣境原有新城堡至清水台、新城堡至孟家台、及新城堡至全盛堡三個警備道、因被大車軋毀、殊碍警備工作、茲爲改善原有之道路、無碍警備、復利大車通行計、加以改修、擬具改修做法及樣式、令各村遵照、攤派民工、迅速改修、俾于結凍期前完成云、

又瀋陽縣內務局、前令各村人民、修築新開河、羊腸河、忙牛河等三河堤防、已有多日、現該局行政股報告、謂三河堤刻經修築多半、預料本年十一月中旬即能竣工云、

太平洋會議代表 芳澤一行過滿

【滿洲里專電】出席太平洋會議中之貴族院議員芳澤鎌吉氏、滿鐵參事金井清、滿鐵社員松崎進氏等三名、二十四日午後十時入滿、在日本旅館一宿、乘二十五日之國際列車就歸國之途云、

宇佐美次長赴京

宇佐美鐵道總局次長、乘二十六日午後一時四十七分發亞細亞往新京、

守屋參事官赴北滿視察

【新京專電】大使館守屋參事官、今朝七時二十分、由新京發、赴哈爾濱、視察哈爾濱齊齊哈爾、黑河方面後、豫定三十日歸京、更傳該氏有轉任說、但目下亦無內命、轉任地未定云、

工業區 架橋工程開始
北市場 下月中旬竣工

工業區與北市場間之鐵道口、爲交通要塞、因易發生交通事故、曾于去年由路局方面、欄以鐵絲網、長期禁止人車通行、致工業區與北市場間之交通、爲之阻隔、該地帶商業、受重大影響、由該地帶之各商家、聯合向各方請求、修築天橋、以利交通、而資振興工業區與北市場之商業、路局方面、鑒于商人一再請求、並有市公署及市商會從中請求、最近始准所請、業經路局派員測量完畢、即于二十五日起、開始架設天橋工程、預定十一月中旬竣工、今後工業區與北市場間之交通、當通行無阻、行人便利、商民稱慶云、

齊廳長獎勵緝匪警員

瀋陽警察廳、近期以來、經該廳搜查員等之活動、迭在省市地域、捕獲多數匪首、已誌本報、茲該廳長齊恩銘、爲獎勵各員之奮力計、對各該原辦人員、給予獎金一封、並將向省公署請求獎勵、以示鼓勵云、

教育廳飭查報 圖書館設備情形

奉天教育廳、現爲明瞭各縣圖書館設備情形計、昨通令各縣教育局、將各該縣圖書館設備情形、佔用房間數目、書櫃存書種類、名稱、數目、暨每月報紙名稱等、詳細調查明確、造表具報云、

救世軍北隊 設立女子暖場

奉天市救世軍北隊、去年冬在大北關橫街設立暖場、收容貧民過冬、頗得社會好評、現該隊以時屆冬令、除籌設男子暖場外、以女貧民無處收容、乃決再設女子暖場、專收容女子過冬、每日暖坑火爐、並供給粥飯、不日即行開辦云、

恭親王之遺靈 移於奉天珠林寺
今日由京運送至奉

【新京專電】恭親王之遺靈、告別式後、曾安置於護國般若寺、此次定向奉天珠林寺移置、乘二十七日午後十時四十分發之列車、由宮內府商內務處長捧持、移往奉天、

松井局長將蒞奉

松井資源局長、爲視察奉天省市情形、預定三十日午後四時四十分許到奉、訪問省市各機關後、即將由奉首途赴京云、

在哈爾濱站 列車脫軌

【哈爾濱專電】廿五日午後十時半、由哈開往新京之旅客列車、開駛未幾、因轉轍器之障故、機頭脫軌、經努力恢復結果、經三小時後、照舊通車、旅客幸未受傷云、

日居留民會 卅年紀念式

奉天日人居留民會創立三十周年紀念式、于廿五日午前十一時、在總領事館舉行、手塚民會長、宇佐美總領事、王市長等、滿日要人多數參加、盛大舉行云、

省飭市縣取締 未經許可量器

奉天省公署、鑒於全國實施中之度量衡器及計量器等、即將普及行使、惟各地之販賣者、從來未經檢定、及未受官署之正式許可、竟而擅自販賣、爲數甚廣、茲爲對於該業者之整頓、並免一般奸商藉端牟利起見、特通飭省內各市縣、今後無論何國籍之人民、凡未經領有正式許可及未經檢定之量器、一概予以嚴重取締云、

鐵道總局擬建設 鐵道博物館

鐵道總局、爲謀永久保存鐵道史上貴重之資料計、擬在奉天建設鐵道博物館、刻正計劃一切中、最近之將來、即可實現云、

青島特務機關長 谷萩少佐履任

【青島二十六日電】陸軍此次在青島設置特務機關、初任特務機關長谷萩少佐、今朝八時抵青履任、

瀋陽監獄上樑式

大北邊門外、新建築瀋陽監獄、現正大興土木、極爲忙碌、定於二十九日午後二時、舉行上樑式、約於一個月內可能竣工云、

撞壞烟囪

大西邊門外二經路、住戶高某二十五日午前十一時、騎一自行車至大西關大街、因躲避汽車、致將一行人撞倒、該行人手持之烟囪、亦被撞壞兩截、旋經多人說合、由高某包賠三角錢了事云、

夥婦私逃

大西邊門外仰承里胡同、住有陳鳳林者、關裡人、向務小本經營、稍有積蓄、去年結識劉氏婦夥度、因素有烟癮、廿五日晚間、不知因何竟爾私逃、查找無踪云、

天才何往

城內警察署直轄分所界內、住戶李保才之胞弟天才、現年二十一歲、原藉新民縣人、現在城內瀋陽縣胡同之日滿書院就學、惟該生雖在求學期中、性好冶遊、二十五日午後、該生竟於赴校期中、一去未返、其胞兄李保才、誠恐發生意外、除一方四出查尋外、一方報告該管分所、請求聯絡云、

妯娌偕逃

西關文華里、住戶宋某之妻王氏、年三十三歲、弟婦曹氏、年廿六歲、廿五日午前六時許、偕逃無踪、至發覺後、當即派人各地尋找、亦未找獲、遂報告警所、請求查找云、

串門竊物

北關快馬當胡同、住戶施某家、廿五日上午、來一友人串門、竟竊去手鐲一塊、走後始行發覺、在後尾追、亦未追獲云、

壺蘆島開港式 下月初舉行

壺蘆島港、將於十一月一日開辦埠頭營業、鐵道總局、定於該日由國際運輸接收一切、並舉行壺蘆島開港式云、

考試留日學生 下月末旬舉行

頃據消息、奉天省公署教育廳、頃奉到中央文教部訓令、對于本年度官費補助日本留學生之考試、規定于十一月廿六七、八、三日間、在奉天省舉行、屆時派員來奉旅行云、

撿菜挨打

小南關下頭皇學後胡同、住有于洛三者、山東人、年二十餘歲、二十五日下午三時、持口袋往南邊門外撿拾白菜、被園主瞥見、當即扭住、毆打不堪、並欲送警所、經人說和多時、始行息怒了事云、

中街夜市 下月一開始

城內四平街夜市、開辦之期、屢有所傳、迄未實現、茲聞該地帶之夜市、業經當局決定、由下月一日、正式開始營業、該地帶南北兩側、經規定擺床爲四百三十餘號、但各攤床須交租押金國幣三元、由市商會機關管理之云、

南關火警 警商計劃宣傳預防

奉天市商會、及瀋陽警察廳、爲宣傳市民之注意防火起見、目下正在聯合計劃籌備中、於二十五日午后十一時許、在市內又復發生火警一起、地址爲小南門外順城街路南、門牌第一〇六號、住戶鮮商泰盛洋行、門市房二間、當時因不知緣何、發生火災、消防隊接報後、當即迅速赶到撲救、結果至當晚十二時許、方始熄滅、該商之門市房二間、已經化爲烏有、損失約值百餘元云、

天氣豫報

廿七日 西風 晴間曇
廿六日溫度 最高 一四度六 最低 四度八

國婦會將兵慰問

【錦州】國防婦女會錦州支部、於活躍陣線、討伐匪團、鐵血戰鬥、國軍將兵、表示萬分的感激、以是購備香煙數千盒、寄贈於櫛風沐雨、不眠不休、誓殺盡敵匪、勇敢激戰各將士、以壯國軍士氣、而表敬重慰誠、錦地區田司令官、於保特務機關長、河谷協和會事務長三氏、月末出發於國軍出動地之阜新、北票各地、慰勞將兵、將以上慰問品携帶、分別給與云、

開催警段長會議

【錦州】錦縣鐵路局、爲期強化鐵路警備、確保安全計、定於十月三十日正午、開催管內警務段長會議、協議充實警備、各具体對策、並督勵各愛護村、實施愛路工作、少年隊施行嚴格之訓練、樹愛路之基礎工作、擴大警備力云、

翻譯官抵豐視事

【西豐】縣公署劉翻譯官轉任後、迄今無人、刻經省委翻譯官李永榮、於月之念日、奉委前來抵豐、在參事部視事矣、

本報創刊三十周年紀念
贈品獎券 本日開始奉送

本報因本月十八日正值創刊三十周年、爲紀念是日並答謝讀者、曾經購到獎品若干、定于十一月十五日以抽籤法分贈閱戶、現此項獎券、已經製就、即于本日（廿六）隨報奉上、凡閱本報兩月以上者、每戶一張、如有遺漏請向送報人索取、俟十一月十五日抽籤時得獎、本報必當遣人送上紀念獎品、此啓

◇獎品種類如下（現假大西門裏本報奉天直賣所陳列獎品）

第一名 金錶 一名　第二名 留聲機 五名
第三名 自行車 十名　第四名 座鐘 十五名
第五名 金屬煙盒 二十名　第六名 自來水筆 卅名
第七名 皮夾 五十名

法院旁聽錄
娘家哥哥送親 因酒涼出人命

孫德春、莊河縣人年三十一歲、業農、有胞妹許與鄰村大荒地李森爲妻、康德三年舊歷二月初四日、爲結婚日期、依俗例娘家親友、必須多人送親（俗稱管飯）新郎家亦預備酒席招待、是日因孫德春嫌酒涼、與招待者辛亘公發生口角、繼而動武、致將辛用木棒擊傷身死、孫德春當即逃之夭夭、六月間潛回家中、被尸親偵知、報警獲送莊河縣公署、偵訊結果、判處徒刑四年、該犯不服、上訴奉天高等法院、經審判長龔紹舒、于本月二十四日開庭審理、茲將筆錄記下、

問（孫德春）多大歲數、
答、三十一歲、
問、那縣人氏、
答、莊河縣人、
問、住什麼地方、
答、住第五區、小新屯村、
問、你是作什麼的呀、
答、我是莊稼人、
問、你家都有什麼人、
答、有父母妻子、
問、有什麼產業、
答、有三間房子、二日地、
問、因你犯殺人罪、經莊河縣公署、判你徒刑四年、你不服上訴本院、你將理由說說吧
答、我沒殺人、打架的時候、我也未在場啊、
問、你有一個妹妹、
答、是、
問、許與李森爲妻嗎、
答、是、
問、娶的那天、有個辛亘公你與他打架、把他打死啦、
答、打架的時候、我沒在跟前哪、
問、你在什麼地方來呀、
答、我在西屋吃飯來呀、
問、都有誰在一處吃飯呢、
答、有王先生、張洛二、劉先生、
問、那麼是誰打死的辛亘公呢、
答、孫德玉打死的呀、
問、那一天打的架呢、
答、今年舊歷二月初四那天的、
問、在甚麼時候呢、
答、在吃晌飯的時候、
問、幾時把你傳去啦、
答、今年六月呀、
問、二月打架三月四月、五月怎不傳你、爲什麼等到六月、才把你傳去啦、
答、我也不知道怎回事呀、
問、打死以後、你在什麼地方來呀、
答、我在家那也沒去呀、
問、早怎不抓你呀、
答、我也說不上、怎回事呀
問、你是跑啦、回來抓住你的、
答、我也沒跑啊、
問、因什麼打架呢、
答、不知道、
問、不是因爲酒涼啦、口角打起來的嗎、
答、我更說不詳細啦、
問、用什麼東西打的呢、
答、我沒看見哪、
問、不是用木棒打的嗎、他週身盡是木器傷啊、
答、我那知道啊、
檢察官陳騰驤、起立陳述意見、本案事實明瞭、請貴院依法核判、指定律師丁樹楷起立辯護、查閱本案卷宗、上訴人有重大嫌疑如能舉出反証、尙可調查、可否之處、請貴院核辦、
審判長宣諭、本案今天辯論終結、候判、並押下去吧、（閉庭）

自殺男子二名 一倒地一自縊

二十五日午後、省垣內發現自殺之男子二名、雖其自殺不同、但不外因經濟壓迫而起短見、茲誌發覺經過如下、

二十五日午後一時許、大東關之新立胡同穢物場南角地方、發現自殺之男子一名、年約四十餘歲、以其所着之服裝而論、似爲厨役之職業、身着布衣、頭部生有贅疣、於發現後、經警察法院驗畢、即行掩埋云、

同日午後八時許、小西邊門外市公園內之攬轡亭地方、經該管巡邏警士於勤務途中發現該亭之附近、似乎有人、當即近前察視、判明係屬自縊者、正在掙扎中、該警當即救下、當時尚有氣息、即經送往附近之市立病院請求予以治療、當由該院醫者李天德施術之下、執意竟爾無效、延至十時許殞命、該人身着青布衫、布帽、似爲商人之裝束、但於其腰內搜出木質手戳一個、上刻李鼎臣字樣云、

交通事故
載重汽車肇禍 司機圖逃被獲

有奉領四〇四號載重汽車、司機者爲鮮人、二十五日午后五時許、裝載大字木料、由太清宮向南急駛、至小西城門外南于家舘門前、致將由南往北開駛之磨電車左側玻璃窗被所裝木杆撞壞、該汽車雖見肇禍、並未停車、向大西關逃逝、磨電車司機下車追赶、亦未追獲、嗣經馬路灣派出所將該汽車截獲、電知交通公司、將司機人帶至公司處理云、

通令取締唱片

【安東】本埠省公署、茲以王道建國、崇尚文教、對於市內流行之電影戲目、有傷風化者、業經通令嚴行取締在案、近查各地商號、爲招徠主顧、刷新花樣、往往以唱機懸之門臉、招人觀覽、時用不良唱片、傷風敗俗、莫此爲甚、極應嚴屬取締、以除惡習、而挽頹風、刻已通知省下各縣、一体查照云、

滿鐵撮影班 昨抵奉撮影

滿鐵電影撮影班、爲撮得滿日鮮各運輸機關共同之內鮮滿周遊電影『滿洲旅行』三本、三木野田保阪三氏一行、於二十六日抵奉、豫定約四十日間、在奉天撮影、次第撮照新京哈爾濱吉林圖們清津葛根廟洮南安東鞍山等全滿各都市風景、大抵來年一月以前、當可完成、然後向內地朝鮮各方面發送此項滿洲宣傳電影云、

松井長官定期來錦

【錦州】友邦內閣資源局松井長官、來滿視察資源、定於來月一日午後〇時三十七分列車來錦視察畢、次往興城、葫蘆島視察云、

煙草組合開大會

【錦州】月之二十六、七兩日、安奉線鳳凰城、開催煙草耕作組合會議、錦省公署實業廳錢魯民廳長、携同錦縣解良參事官、農事試驗場技士一行、於二十五日午前六時三十分列車出發、經由奉天、轉去鳳凰城參加大會、二十八日歸任云、

總局擬在哈倫阿拉善 設立國際滑雪場

鐵道總局福祉課、擬積極的宣傳滿洲冬季運動之滑雪、今冬將與旅客課緊密連絡、以期完成吉林以下奉吉沿線安奉沿線各滑雪場之設施、並將在哈倫阿拉善爲中心之興安嶺、開設國際的一大滑雪場、俟接積雪報告後、派員調查現地、着手設備、在興安嶺一帶、有二千米乃至三千米高度之帶狀丘陵地帶、其間有亘四基羅乃至五基羅之絕好傾斜面、到處散在、正適滑雪云、

賽馬 大搖彩票當選發表

全滿期望籤馬大搖彩票當籤之發表、於秋季第三次北陵賽馬最終日之二十五日、第九次當抽古優勝二、四〇〇米（十五頭）立決勝戰、決定如左、

一着栗駒一、（二、八五）配當一萬八千九百七十二圓八角
二着嵐山、（二〇、六九九）配當五千四百二十圓八角、
三着英、（一八、三一七）配當二千七百十圓四角、
着外
二三、〇五〇　二五、二八四
六、七〇〇　三、四七四
一七、三二二　二一、三二九
四、九九七　六、六三〇
二三、六二〇　一八、四八九
五、一三　一、〇三四
該着外配當金、各五十六十四圓六角、又一等新京、二三等奉天、」

北陵賽馬 第八日之成績

秋季第三次北陵賽馬第八日之二十五日、爲本年度賽馬之終幕、因大搖彩票之發表、極呈盛況、當日之成績如次、

第一次當抽古 一、八〇〇米（九頭）
一着 白樺（安部小）二分三四秒三、
二着 珊瑚（市原）六馬身、
三着 銳奔（小島）七馬身
配單 一三圓六〇錢
複一着 一一、五〇
二着 六、八〇
三着 一四、八〇
搖彩票一着 二三四、〇〇
二着 六四、〇〇
三着 三二、〇〇
着外 一三、三〇

第二次各抽古籤 一、八〇〇米（六頭）
一着 若月（安部小）二分三〇秒二
二着 第二富士（崔）頸
三着 夜ヌ王（大村）七馬身
配單 二四、四〇、
複一着 十〇、〇〇
二着 一〇、〇〇
搖彩票一着 二五六、〇〇
二着 六四、〇〇
着外 二〇、〇〇

第三次當抽古 二、〇〇〇米（五頭）
一着 安東榮冠（香月）二分五一秒二
二着 飛燕（左伯）一馬身
三着 撫順紅梅（木村）六馬身
配單 一六、七二
複一着 九、〇〇
二着 七、五〇
搖彩票一着 四二二、四〇
二着 一〇五、六〇
着外 四四、〇〇

第四次各抽古 二、〇〇〇米（五頭）
一着 太公（梶原）二分五一秒
二着 高丸（朴）一馬身
三着 橋（ゴーシカ）三馬身
配單 十八、九〇
複一着 八、二〇
二着 七、一〇
搖彩票一着 六八三、五〇
二着 一七〇、八〇
着外 七一、二〇

第五次又各抽籤 一、八〇〇米（九頭）
一着 全滿（木村）二分三二秒二
二着 大觀（佐伯）頭
三着 觀龍一（王日）三馬身
配單 一三、三〇
複一着 七、二〇
二着 八、二〇
三着 一二、三〇
搖彩票一着 二九九、二〇
二着 三七一、二〇
三着 一八五、六〇
着外 七七、三〇

第六次當抽古 一、八〇〇米（八頭）
一着 豐勝（小田）二分四七秒三
二着 夕立（小泉）一馬身
三着 倚州（安部小）四馬身
配單 一六、七〇
複一着 七、〇〇
二着 五、五〇
三着 八、五〇
搖彩票一着 一三四四、〇〇
二着 三八四、〇〇
三着 一九二、〇〇
着外 九六、〇〇

△第七次各抽古障碍 一、八〇〇米（九頭）
一着 奉天飛勝（梶原）二分三八秒二
二着 第二久慈（大林）鼻
三着 安東武藏（山本等）一馬身
配當單勝式 一八圓七〇錢
複勝式第一着 六圓四〇錢
二着 五圓七〇錢
三着 二一圓九〇錢
搖彩票第一着 一三四四圓二〇錢
二着 三八四圓〇〇錢
三着 一九二圓〇〇錢
着外 八〇圓

△第八次新某外優勝 二、四〇〇米（六頭）
一着 大連武（二度）三分五秒一
二着 神福（門）大三差
三着 光玉（ゴーシカ）一分二 二馬身½
配當單勝式 五圓〇錢
複第一着 四圓七〇錢
二着 五圓七〇錢
搖彩票一着 七六八圓〇〇錢
二着 一九二圓〇〇錢
着外 六〇圓〇〇錢

△第九次當抽古優勝 二、四〇〇米 十五頭
一着 栗駒一（長友柤）三分二五秒一
二着 嵐山（山本等）八馬身二分、一
三着 英（香月）四馬身 四分、三
配當單 三三五圓六〇錢
複第一着 三四圓〇〇錢
二着 八圓八〇錢
三着 二七圓〇〇錢
搖彩票一着 一三四四圓〇〇錢
二着 三八四圓〇〇錢
三着 一九二圓〇〇錢
着外 四〇圓〇〇錢

△第十次當抽右 八〇〇米（三頭）
一着 神明（野田）二分三五秒一
二着 水富（樫本）鼻
三着 大和（古家）三馬身二分、一
配單 一二圓六〇錢
搖一着 六四〇圓〇〇錢
着外 八〇圓〇〇錢

▲第十一次各抽古 一、八〇〇米（三頭）
一着 玉麟（古家）二分三四秒三
二着 天德（白）鼻
三着 奉天安貫（竹中）大差
配當單 六圓二〇錢
搖一着 六四〇圓〇〇錢
着外 八〇圓〇〇錢
總賣上十三萬八千三百二十五圓
八日間累計四十一萬四百二十十圓
入場員人五千三百三十二人

冠蓋往來

▲郡山滿鐵理事、二十六日午前十一時、乘「光」號快車由京城抵奉、
▲宇佐美鐵道總局次長、二十六日午後一時四十七分、乘「亞細亞」號快車、由奉赴京、

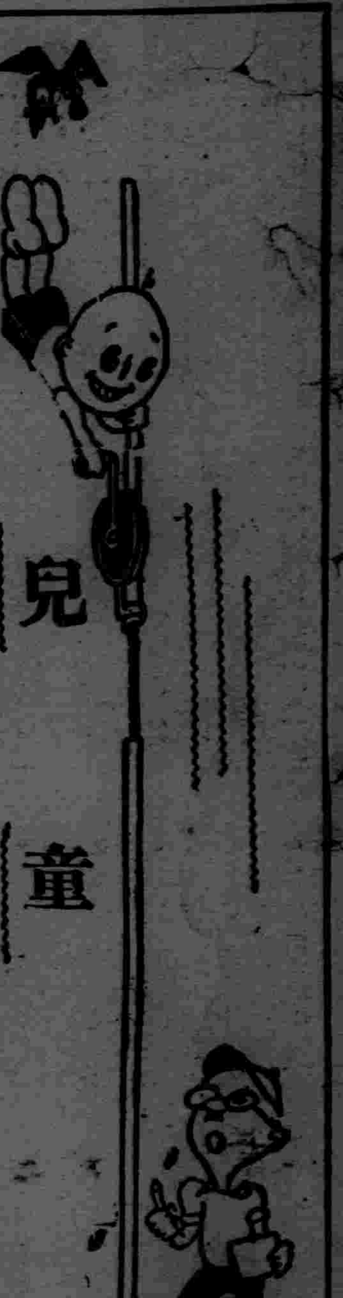

科學問題

船何以在水上行駛
飛機何以在空氣中前進

小朋友們！你們總有如此的感覺着。爲何船能在水中行駛。？飛機爲何能在空中前進？這是什麼道理。？諸位小朋友恐怕知道他的理由很少。現讓我作簡單的說明一下。

人是沒有自動的能力。就是人要受別人的指揮。換句話說。人的行動。是被動的而不是主動的。牛頓在第一定律告訴我們說：一切物體若不受外力的作用。靜止的永遠的靜止。運動的永遠作等速運動。這個關係。又稱爲惰性定律。因此物體有惰性的緣故。故要使物體運動。非加外力不可。

若人以力推物。蓋物體有惰性。物體好似有力以推人。其力與人所用的力相等。因此船在水中行駛。飛機在空中前進。是利用這個反力。因此船在水中時。是用櫓划水。這時水起反力。使船向前行駛。而輪船是利用推進機。由兩塊或以上的金屬板裝在一軸的周圍。用發動機使其轉動。將水或空氣推向後方。由體的反作用。推進機被推向前進。以轉動軸的方向進行。水便推船前進。

飛機亦利用推進機。當推進機轉動時。空氣推向後方而使飛機前進。同時翼的下面所受的抵抗卽風的壓力。而且尾部沒有兩種的舵。一爲水平舵。司機體的昇降。一爲垂直舵。司機體左右進行的方向。飛機便是這樣飛翔的。

女巫之家 (續)

(尹光)

現在要說到這家庭裡面的主要人物——女巫了。單看她的外表。並不像一般的女巫那樣陰陽怪氣的可怕。和平常一般的四五十歲的老太婆沒有大差別。身體矮而微胖。頭髮烏黑。眼睛很大。睫毛長而黑。說話時眼睛眨得很快。一望而知是一個利害的老太婆。她的右脚顯比左脚的粗些。走起路來不很方便。她會替人醫病。替小孩挑驚。醫大人的病。是靠她的菩薩。醫小孩是靠她自已的經驗。生意到還不錯。常常都有人來求籤。藥方是籤票上印就的。至於一次給多少錢。那是隨便病人了。我看這個收入到很有限。主要的是要靠她醫小孩的病。對於自已的兒女。人們是樂意多出幾個錢的。——她並沒一定的時間。隨到隨看。一次總有四五毛錢。據說出一次診。還有兩三塊可拿。我有一次會親眼見着她替一個嬰兒挑口裡的白點。她不慌不忙的從藥箱裡取出一根寸多長的針來。並不用消毒。一隻手掀開了嬰兒的嘴。一傾手送進針去。挑得噘噘的響。血順着她的手指流了出來。嬰兒哭得失掉了聲音。母親把頭掉開了不敢再看。但她仍是很鎭靜的挑着。臉上沒一點表情。好像她是在一塊木頭上挑。手續完了。便用一根金屬製的管子。一頭放上一點白色的藥粉。吹進了嬰兒的口裏去。等別人走的時候。送上一小捲角票在她手裡。她這才笑了。說道。『不要客氣囉』！一面慢慢的送進衣袋裡去了。

她們的菩薩是裝在一口玻璃箱裡面的。有一次我要求她大女兒給我打開來看看。她很嚴重的拒絕道。

『我不能開！』

『爲甚麼呢？』我奇怪了。

『要等我媽來。她是仙骨。菩薩不會怪她』。於是我便問起了她們的『呂純陽太太』由甚麼地方得來？她很慷慨的把她們供神的原告訴我了。『我們從前沒有供神。在三年前我媽病在床上一動也不能動。我爸也病了。還吐過血咧！有一天晚上菩薩附在我媽身上。說要她供她。因爲她是仙骨。若相信她們的病都會好起來的。後來果然病都好了。還醫好了許多別的人。』

『那麼菩薩又在甚麼地方請來的呢？』我說時用手指着神像。

她很自若的回答道。『那是在城隍廟買來的』。

『菩薩也能用錢買麼？』我幾乎這樣地叫出來。但實際上却含糊道。『唔』！便支吾過去了。

這老太婆病倒是沒有甚麼病。只不過在她那支特別粗壯右脚頸上。有一團紅色的丹毒。每月總要發兩三次。一發作起來。就一步也不能走。只好躺着。發出厲害的呻吟。而她那拿喜歡吵鬧的丈夫。便也暫時間變成一個啞子了。(完)

辛苦的爸爸

(花得譯)

我的爸爸在人家做工。很辛苦的。一天掙幾個大錢。我在學校讀書。我得好好的讀書吧。看看我的爸爸多辛苦喲。

兒童適讀 (二十) (丁丁)

漳河龍王娶親掌故 其一

中國河南省臨漳縣地方。靠近漳河。昔年在戰國時代。那漳河的水常要泛濫。每當泛濫的時侯。眞個洪水滔滔。弄得人民流離失所。那種苦狀。經過大水災的人們。也許會知道的。

這個地方。有位巫婆。她說她能知道神明的事情。她時常弄巧去蒙蔽那些被水的黎民。在那時侯神權時代。還未消滅。人民的腦筋里差不多都有一個神的影子。豈有不入那巫婆的圈套的道理。有一年又到要鬧水災的季節了。那巫婆利用這個機會。她對人民說。『吾已知道咱這地方。年年鬧水災的原因了。龍王在水晶宮里。沒有妻子的陪伴。他感覺着十分的寂寞。所以他的性子一發。就要放出大水來。最好咱們大家挑選一個美貌的女孩子。再備些粧奩。與他送去。水災定可以不發生了』。當時人民因被水災的痛苦。恨不得一時有個辦法才好。何况在平日又都很信仰那巫婆的呢。所以今番一聽她話。都道。『唔！原來如此！』

巫婦見大衆沒有反對的。她又更進一步去聯絡本地鄉官吏役。於斯乎她的欺人政策終告成功。每年替龍王娶個新婦。這個新婦的揀選。是由於巫婆一手造成。她說誰家女孩子够當龍王夫人的資格。就得把那女孩子囚了起來。還得吃素修行。等到七八月間。又按戶募錢置備嫁粧。牀咧。被褥咧。都件件地預備齊全。然後就把活活地女孩拖下水裡去。大家看着那女孩子在水面上。爲她的生命最後的掙扎一刹那。等到活活淹死了。愚蠢的觀衆還都歡呼。『恭禧龍王！恭禧……』若在現今恐怕又要呼萬歲了。眞是一件悽悲而且恐怖的慘劇！

這樣慘劇年年舉行一回。那巫婆借着這個架。慢慢地伸她欺詐的魔手。有時她選擇女孩子時候。選到有錢人家的小姐。那家就得化錢運動她。又加上一年一度的侵蝕粧奩募資。她的家里却漸漸地富起來了。——但是另一方面心懷鬼胎的父母們。沒有一天不防備他們的女孩子。被巫婆給龍王選去作妻子！

幽默語

△帮助

兒子現出一種可憐不過的神氣。向母親道。『母親。請你帮助我一下。爭些面子。』母親道。『帮助你甚麼？若我能力所及。總得助你的。』兒子道『昨天我和王家哥哥賭了一件事。就是說。今天母親。一定給我兩角錢。他說。你母親一定不給你。所以我現在求你助我一下。贏這東道吧！』

築巢的魚

(實驗)

在水族中也有幾種魚類是跟鳥類一樣。它們把巢築在水裏。

插圖中右面的一種魚。名叫巢魚。左面的一種是鬥魚。這兩種魚都能在水中築巢的。不過築巢的方法各不相同罷了。

巢魚屬於棘魚科。日人稱它爲『米帶米托钞呵』。它的背鰭有八根像針一般的硬棘。尾柄很狹。也各有一根硬棘。身體長約五十糎左右。體色全身背部青黑。腹部淡黃。

這種魚生存在水底。就是水流非常湍急的水中。它們也能棲息。它們常在岸旁的根莖上築巢而居。築巢的材料。有水藻。草根。枯莖及其他的植物等。巢築得很精緻。很像一個被破一端的蛋殼。等到產卵時期。它們的卵就產在巢中。而雄魚呢？它們就是很盡力護衛地守在巢旁保護。直要等到它們的稚仔。從魚卵孵化成爲稚魚游止。你看。這魚豈不是跟鳥類很相像嗎？

鬥魚產在中國廣東。及日屬琉球。臺灣。朝鮮一帶。日本東京近年亦有養殖。(這種魚所產之鬥魚與此種不同) 這種魚體長自六十糎至八十糎。口尖。雌魚的背鰭比雄魚要短狹些。尾鰭成圓扇形。其體色或淡綠或淡灰。並有紅褐色之直條紋十。眼睛則爲鮮紅色。

其嘴中能噴吐一種泡。這種唾液中含有一種物質。遇水以後就能使它變成牢固的。春夏之交時。雄魚吹泡沫而作碗形的巢。浮在水面。雌魚就把卵產在泡中間。雄魚則在巢下保護之。這卵子經過二十四小時卽能孵化。仔魚就暫存在這泡沫所成的巢中間。

此魚爭鬥性頗強烈。因之近來有許多人飼育它。以供玩賞。

除這兩種魚外。還有一種螺魚。也能築巢。中國崇明及臺灣等處亦有產之。

廣笑府

取笑

一怕婆者。婆旣死。見婆像懸於柩前。因理舊恨。以拳擬之。忽風吹軸動。大驚。忙縮手曰。我是取笑。

忙

玉帝私行。見夫婦行房者。召土地問之。答曰造人。問一年造幾個。答曰一個。曰旣如此。何消得這等忙。

招弟

一婦臨產。創甚。與夫誓曰以後不許近身。寧可一世無兒。再不幹那營生矣。夫曰。謹依尊命。及生一女。夫妻相議命名。妻曰。喚做招弟吧。

造化

夫婦同臥。夫有慾心。妻曰不可。汝明日早。要某廟燒香。須自志誠。夫睡去。妻甚悔之。忽聞窗外雨聲。乃蹴夫醒曰。你聽你聽。你的造化到了。

星期六晚上

(舒蘭法特吳稚璉)

星期六一個晚上。我同治東學友到野外去遊戲。走在路上。遠遠的看見一片樹林。走了多時。才倒近前。看見下有一隻小黃狗。正在凝想。這時候恰巧刮了一陣大風。從樹上吹掉了幾片樹葉。對着狗身上直落下來。小黃狗以爲是有甚麼笨重的東西來打她。嚇的牠盡力的大叫了幾聲。跳起來就逃命。唉！我看牠未免也太多心了。不禁使我好笑。

秋之夜

(新京自强小學校四年生 賈昌申)

光明而偉大的紅日。已暫時告別了宇宙。只剩得纔稷的幾片霞。勉強映照着烏灰色的晚浮雲。牠。夜之神便越法抖起精神追去了晝之神。一群暮鴉啞啞叫着回巢去了。金風颯颯的吹着。這時天已由灰色而漸到深灰。大地的一切都葬在夜的黑幕裡消失了一切的聲浪。此時。惟有那林中的老梟。起始在深灰色的宇宙中抖起牠那。精神活動了起來？

人已靜了。夜已深了。點點的星兒。站在悠碧蔚藍的天空上。向人間閃閃窺視。那人們受了夜神的黑幕籠罩。他——小星兒。雖是盡量照暉着黑暗的人間。但。終也顯不出她的。光灼和功獻。除不了人間的黑暗：…

忽然一輪。玉盤般的晶瑩明月。從東方慢慢的昇起。她——明月——在一碧無雲的海空上。用那灼灼潔白的清光。助着小星逐除着人間的黑暗。同時。一陣陣的秋風。使那衰弱的花啦。草啦。都隨同她搖動個不止。窗前的幾棵新換上秋服的老柳。也在飄蕩着。簷下牆角的蟬聲。唧唧叫着。……等她們均表現些悽涼和寂寞。以告秋已降臨了。在這一些淒慘而雜亂的聲浪中。從一株年老而殘弱的楊柳。濃葉裡見到三兩片。枯黃瘦臉失去了枝幹母體的黃葉。漂蕩在陣陣剛勁的西風裡。盤旋着似乎尋牠的地位。但他本是週身受着秋神的欺辱及壓廹。怎能得到安然的住處和地位呢。她——皎潔光輝的明月。在高高的空中徘徊着。也是沒法救濟。唉！

落葉呀。你暫且忍耐吧。這時連我也眞是難以爲情？

我那弱小的心靈。聽了蟲聲的唧唧。秋風的剛勁。看見了落葉的哈叮和悽慘。便覺得另有一種秋凉的意味。哦。潔白的月姊姊已漸漸透出倦意。含羞的躲到雲裡去了。明夜驟然的黑了。這時我聽不見人聲而也聽不到犬吠。只覺得陣陣凉風拂面。纖纖的蟲聲貫耳。夜深人靜。我也再遊夢鄉了。

十一月。下旬前

雨絲

(甲級生彭文修作)

雨絲絲的細雨
你又一絲絲落在地上
花兒見你微微笑
柳兒見你彎彎腰
鳥兒見你喳喳叫
兒童見你拍手跳

× × ×

你的體能溫柔
你的品格孤高
不計富人喜
不怕貧人惱
只是微微的飄在地上

說田家之樂

(瀋陽白塔舖 高級一年生 李秀璉)

綠柳當門。紅桃映戶。斯田家也。僻處鄉間旣無城市之繁華。更何樂趣之足言。然而吸新鮮之空氣。聽淸新之鳥語。又有靑山爲屛。綠木如帶。花間之粉蝶回翔。林中之鳴蟬送響。深秋黃雲。漠漠盈阡。嚴冬白雪。皚皚罩地。偶遊者覺此佳景。亦足心醉。况久居此中之田家乎其樂誠非身處城市者所比者矣。

文虎十則

一、手提燈籠兩面搖(古文句一)
二、開天造地鎭(中國地名一)
三、同心(字一)
四、東西南北皆是河(中國省名一)
五、滿洲國人(奉天縣名一)
六、吾子之子(百家姓字一)
七、拾糞夫戴花(俗語句一)
八、官話(字一)
九、山坡下狗狗相言(字一)
十、炕洞裏劈柴材(中國地名一)

解 一、(人影散亂)二、(歷城)三、(恫)四、(四川省)五、(新民)六、(孫)七、(臭不要臉)(臭美)(皆可)八、(諒)九、(獄)十、(岳陽府)

作者崔啓文

蚊虫的掌故

當從前開鑿巴拿馬運河——就是在美洲中部。聯絡太平洋同大西洋間的一條運河——的時候。起初本是法國人來開的。但是不知怎樣。一般開鑿的工人。常常發生瘧疾。並且是很容易傳染。每年害死的工人總有好幾萬。於是工作就覺得十二分的困難。實在是很難繼續下去了！於是就只好讓給美國人來繼續。美國人研究出了瘧疾的流行。完全是因爲一種『瘧蚊』傳染的緣故。於是就努力撲滅蚊蟲。講究衛生。使工人得安全地完成這巨大的工程。這也要算這撲滅蚊蟲的功爲最大了！

× × ×

我國古時候有一個文人。他終天是很用功。讀書但是在晚上的時候。許多蚊蟲都一齊向他亂咬全身。幾乎都被牠們咬遍了！他實在是恨極了！於是就想出了一個方法。搬了二隻瓦甕。放出桌子下面。把二隻脚塞到裏。於是蚊蟲就比較安靜多了！呀！小朋友！你有沒有看到過王先生的滑稽影片。恰同他差不多。

徵答問題

一老者以八字組成

解答 (本月六日)

阿美球十四個。阿英球十個

茲於本月廿四日。抽籤決定。計得獎者趙光天。孫玉海。崔思禮三人。餘錄芳名如左。田玉璽。金爽。徐成孟。吳寶新。徐殿文。王文鵬。崔思祿。何恒昌。周澤民。周宅。張若石。爽爽。崔啓文。初春田。高作祺。任尙志。趙建城。尤慶裕

亞咖罩林此市上最新戒烟之藥。無痛苦。無痛神還。保無遺漏。精神加倍。潤腸開胃。養血安眠。服癮深淺限日戒不再思食吸用此藥烟。每於吸烟後。隨卽吸藥膏。(亞咖罩林)一口。不使公事照常辦公。謹將戒出烟癮日期開列於後。每日吸烟一錢以下者用藥一料七日斷癮。每日吸烟二錢以下者。用藥二料。十四日斷癮每日吸烟三錢以下者。用藥三料廿一日斷癮。每日吸烟三錢以上者。按烟量加藥定能戒絕。吸此藥膏後。能使吸者見烟自厭。且烟毒每日隨大便逐漸漸降下不傷元氣。滯後癮斷藥除

各代銷處 新京泰和祥。哈爾濱協天西藥房。安東益增建。三江省德慶宏。延吉全泰恒 奉天恒濟堂。吉林三益堂。錦州仁濟藥房。黑河實興隆。熱河廣濟堂 營口洪春堂。龍江世界藥房。各埠縣鎭均有售處。函購寄上。不收郵費。

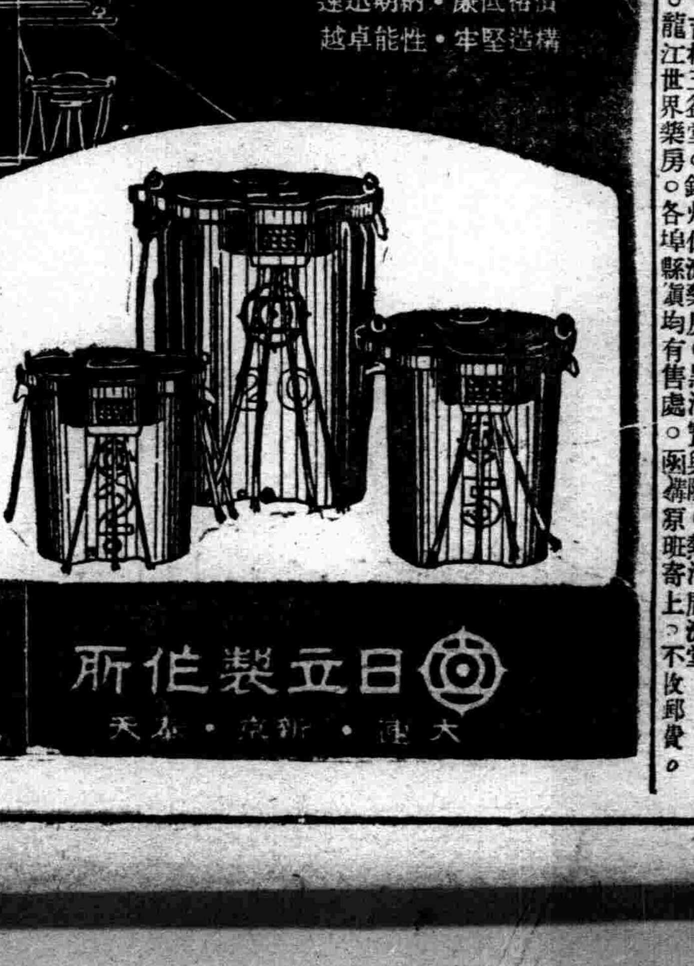

小兒科 X光線科
每日自一時至二時 爲乳幼兒健康商討時間
山岡小兒科醫院
醫學博士 山岡義郎
奉天萩町一番地(忠靈塔西隣)
電話七一一二〇番

這個牌子 電池界之王
朝日乾電池
代理店
長盛行電料行 奉天皇姑屯新村市大街
翔利號自轉車行 奉天小西門裡
裕源昌電料行 哈爾濱道外南一道街
東興行電料行 四平街驛北四條道

指定工廠 指命品 遞信省 滿洲電信電話株式會社 海軍 朝鮮總督府 各軍需部
朝日乾電池株式會社
滿洲駐在員事務所
奉天松島町六番地

威爾斯名著

科學發明預言 未來的世界

環遊月球的空箭發明 狂詩人激動大衆反對

這時更有一種最母、同駕飛機向空箭塔而來、偉大而最令人驚奇的發明、就是『空箭』、這一座空箭有一五〇〇呎長、外表作塔形、如同炮彈的原理、這一座空箭可以射至月球附近、環遊月球一週後、復安然的到太平洋來、

在科學的『未來的世界』影片中、又有兩位主人翁、一位是卡薩蘭卡倍爾和一位莫蕾斯帕斯幄塞、二人離開了他們的父到了塔前、坐上數千呎高的升降機、直奔空箭的門前去、往下看去、祗見有反對科學進步的狂詩人及其同黨的人們、正在揮舞兵刃以毀壞一切的電線、

威爾斯以爲在科學進化的世界、難免會有類似反對科學進化的狂詩人之流存在、他假定有一個名叫 Theeto Ceplus 的狂詩人、覺得科學有長足的進步、却有礙於一切、過則有害、於是這位狂詩人便利用電傳眞的宣傳、激動世人來反對空箭的飛行、加以當時大衆鑒於流線型車轉輪上的繁複情形、遂有一部分人決然的要破壞這座空箭塔、

莫蕾斯和卡薩蘭進了這座空箭、看見其中無數絕巨的大機器、這些機器將來是會有征服太空之一日的、那彈力的皮帶縛住兩人的身體、以免受空箭出發之時彈力之反動、圓穹形的門封閉好了、以免到太空之後、受絕度大氣的影響、空箭頂上的迴光鏡、可以使人望見外面星體的情形、箭體之中有結晶品的食物、以及化學製造的空氣以備應用、於是空箭不顧下面的繁噪出發了、

餘音嬝嬝

威爾斯留下了無答案的問題

此際在 Every Town 最高處的天文觀象台、那類似現在美國威爾遜山觀象台二〇〇吋直徑的大天文鏡之前、站立着卡倍爾和帕斯幄塞——空箭中那兩個人的父親——他們眼看着天文鏡中發現一道星光、破空而去、而他們的兒子亦因此去而永造成歷史上奇蹟之一頁、

帕斯幄塞嘆道『呵、上帝!難道世上永沒有幸福的世界嗎?而且世界永沒有一個休息嗎?』卡倍爾道、『對於人類、永沒有休息、亦永沒有終止、人必須要永遠進行—征服一切的征程、不是宇宙的一切——就是空洞無物、那倒是那一樣呢?』這時空谷的回音亦道、『倒是那一樣呢?』

威爾斯在他的未來的世界中、留了這麼一個無答案的問題。

重建曹娥孝廟

曹娥孝女廟、本爲浙東古刹、春秋佳日、遊展如雲、自前歲失愼、破牆殘垣、祗留遺蹟、旅滬同人王曉籟先生、爲發揚孝道起見、爰集資重建、以復舊觀、並得邑紳裴雲卿何崇義諸先生贊助、聚沙成塔、得籌鉅欵、興工建築、歷時年餘、已於月前落成、華棟千仞、足與禹王祠相媲美焉、閲定夏曆本月十二月正式開光、除由該委員會備柬奉邀、並特約汽輪在百官曹娥兩處江邊、歡迎來賓參觀、

世界珍聞及其他

世界唯一女王 荷蘭威廉密拿

事無鉅細必澈底明瞭其內容
擁有最大權威羣臣拱手聽命
愛國愛民登極已三十有八年

荷蘭后威廉密拿、現年五十六歲、登極已三十八年、是世界唯一的女王、並且有一個時期、是歐洲大陸唯一的國王、因爲那個時期、一切的君主都被推翻了、

從前一度盛傳、荷后將遜位於其愛女裘麗亞娜、從此悠游歲月、這個消息、後來証明不確、因爲荷后年事還不算高、她是個富於責任心的、生歐洲多故之秋、她不會發生倦勤的念頭、

荷后誕生於一八八〇年、荷蘭阿侖基納梭皇室得以綿延不墜、說起來是很僥倖的、前王威廉第三、於六十二歲時續絃、便是荷后的母親、同在這一年、其長子未娶而死、隔了五年、次子又告殂喪、也沒有留得嗣承者、假使不是荷后降下生來、荷蘭皇室的宗祀已斬、那是何等掃興的事!

前王崩殂後、荷后以沖齡踐祚、只是一個年甫十歲的女孩子、所以由母后攝政、在十九世紀之末、這位沖齡女王的韻事、爲一般報章所騰播、同時也是歐洲人士所津津樂道的、那個時候、母后大權在握、約束荷后甚嚴、這位聰慧過人而具有傲性的女王、很露着不耐煩的神氣、有一次、她受了母后過度的督責、不禁忿然就說道、『我要站在皇宮的露台上向、國人宣布你是怎樣的虐待我!』母后聽了這話、居然嚇軟了半截、從此稍稍歛跡、怕她當眞地做出這樣的事情來、

荷后於十八歲時學行加冕禮、國人以彩繩繫於牛尾、祝賀盛典、這是荷蘭的習俗如此、翌年、荷后以共別宮爲海牙和會會址、因而產生國際法庭、她隱然爲戰前維繫和平的主動者、歐戰既起、雙方都想把荷蘭拉入陣線、荷后屹然不動、後來德皇威廉第二、因戰敗逃入荷蘭、荷后予以優容、大爲國人所不滿、紛紛掛起反對的旗幟、並有不利於后的風聲、一般持重的朝臣、都勸她加意戒備、深居簡出、她那裏把這些迂拙之詞放在心上、仍舊驅車馳入熱鬧擁擠的海牙街市中、這一來、羣衆反覺得她是神勇可欽、大家牽去了車前的馬、紛紛替她拉車、表示佩戴之意、

荷后素喜淡粧、共服飾以灰、藍、白三色爲常、並且服用國貨、而把黎新奇炫目的新裝、爲一般王族所喜用的、都不値荷后之一顧、她的日常生活、閑來散步花園、澆水蒔花、早年騎馬、打獵、打網球的習慣、現在都已屏絕、只偶然、騎着自行車消遣、她起身得絕早、事無鉅細、必澈底明瞭其內容、才肯簽署、案牘山積、不以爲苦、荷蘭雖是個憲政之國、女王却擁有最大權威、羣臣拱手聽命、荷后口若懸河、遇着羣下爭執的時候、往往以片言折服他們、她又喜瀏覽書籍、凡是關於敘述或批評荷蘭的書報、不論是荷、德(法、英、意各國文字、他都要澈底地閱讀一遍、

從荷屬東印度稅欵中、荷后每年增加進欵約達五百萬美元、遇着不景氣之年、她慨然解囊、捐出大批的賑欵、同時減輕稅額、而每年應由國庫發付八十四萬美元爲荷后及公主之用者、她都留作國家的用途分文不取、她的女兒裘麗亞娜公主、今年二十七歲、卓有母風、聰慧而果決、當她初次到英國的時候、不懂得『入國問禁』的規矩、火車到達倫敦時、櫻唇中啣着禁止入口的荷蘭捲烟、致被停留十分鐘、她學習經濟、哲學、及神學、取得來丁大學法學博士的學位、有一次、她在巴黎跳舞守着平民式的步伐、兩足生硬異常、一個法國人從旁調侃她道、『你們來看、這一對挺直的柱石』、公主接口說、『這是造福生靈的柱石啊!』倒弄得法國人不好意思起來、這是歐洲流傳的一段趣事、

阿國抗敵名將 那西波將軍逝世

生前智慧過人曾出席國聯會

瑞士達伏斯城電、阿比西尼亞名將那西波將軍、因病來此間療養、醫藥無效、於十六日逝世、那西波將軍、曾任阿國南路軍總司令、與意國抗戰、嗣後曾來日內瓦、出席國聯會、那氏當戰爭開始時、任巴爾省省長、戰前會遊歷歐洲、操英法語甚流利、智慧過人、意志堅强、容貌亦頗雅潔、享年僅三十有四、

全世人類將互相接吻 維也納盛行郵吻連索

在奧京維也納、近來正盛行着一種『郵吻之連索』那是英倫一婦人創行的花樣、許多人每天接到這種信、要他們在四十八小時內、以同樣的信寄給他們所喜歡的女人、而且要在信上吻一下、下面是這種信的原文之一、

接吻的連索是二年前在倫敦開始的、假如你不希望反抗命運的話、千萬別把這連索弄斷了、這吻是你認識中的一個少女寄給你的、請把它傳遞給你所愛的十個少女、解釋給她們聽、她們每人須寫同樣的信給十個青年、那麼全人類將互相接吻、世界的和平亦將成爲自然的事了、

蘇聯訓練女騎兵團 碧眼金髮女將校

蘇聯遠東紅軍當局、近對於遠東騎兵訓練、極爲注意、除由歐俄派來大批優秀騎術專家積極教練外、最近幷在黑河對岸、布拉哥烏埃斯齊恩斯克市增編女子騎兵團一團、共五百人、由碧眼金髮之女將校十餘人擔任訓練、其馬術之精妙、遠勝蒙古軍多多、見者咸讚美不置云、

西域蒙人以鮓答祈雨

西域蒙人祈雨、以鮓答(一作鮓答)浸水中呪之、輒驗、其人亦名鮓答氣、鮓答生牛馬驢羊諸畜腹中、在腎者尤良、形似鸚哥嘴者爲最重、大可如拳、色或黃或白、堅如石、生畜腹中、畜即羸瘦、久則死、生剖得者爲靈物、宋牧仲筠廊偶筆載、『崇禎甲申七月、季家馬生蛋、紅白相間、重三觔、小者觔許、凡三枚、大者如升、質色如雀蛋、考之書凡獸皆有之、名曰鮓答、治奇疾難名者、產牛馬腹中者良、』觀此可知鮓答古已有之、且不特可以祈雨、兼可治疾、今市上出售之馬寶、蓋即此也、

引起世界聳聽之 英皇戀人紀

連日報載、英王擬不顧一切迎娶辛浦森夫人爲后、夫人已對其良人提出離婚訴訟、此舉爲王所贊成、或謂出自王之暗示、另據宮中傳出消息、英王近擬行宴會、坎特百利及約克兩主教、因王之旅行伴侶辛森浦夫人被邀在座之故、曾婉詞謝絕赴宴、這是引動國際觀聽的一件事、究竟辛浦森夫人是怎樣一個人物?因何加以『旅行伴侶』之稱、她和英王的戀愛過程是怎樣?聽慢慢道來、

誰都知道、英國民族是富於保守性的民族、儘管她是工業先進國、近代文明的急先鋒、她却有許多地方保持着古代的色彩、不肯輕輕放棄、例如倫敦有許多氣象堂皇的、甲第大門上不用電鈴、而用舊式的門鐶、便是英人保守性的一個證、而君臨兆民、以身作則的英國皇帝、更是要規行矩步、格外的小心謹愼、共一言一動都要不離乎『先王之法度』、才是正常的道理、誰想到英王愛德華第八、獨具有衝破舊習慣的勇氣、其所物色的、未來之皇后、是個有夫之婦、而且是異國的平民、那麼擁護禮教的大主教、焉得不拒絕赴宴以保持其凛乎不可侵犯的道貌呢!

關於辛浦森夫人的韻事、早已徧傳英倫三島間、但大家所知道的、夫人是十年前已嫁的女子、相逢恨晚、至多只能作爲英王精神上的愛侶、誰都想不到她會有端坐宮闈、母儀天下之一日、先是英王在儲君時代、偶爾涉足舞場、與之翩翩而舞的、雖有百多位花團錦簇的貴婦、可是沒一個放在他的眼下、後來一九三四年夏季他在法國利維埃拉Riviera邂逅了這位髮作褐色、明眸善睞的辛浦森夫人、產於美國巴那爾提摩爾 Baltimore 個地方就像中國的蘇州一樣、是個出產美女的所在、夫人於十年以前、嫁給倫敦御林軍軍官辛浦森、almdson 不消說得、她是一朶交際之花、舞藝是頂刮刮的、

事隔一年、英太子又和辛浦森夫人相遇於巴斯克海濱、Basque 外面才開始注意這件事『你今天看見他倆偃臥在海灘上嗎?』『昨晚他們是在一塊兒跳舞吧?』這是當時一片交頭接耳的議論、據說夫人有一次燙髮、太子在理髮店坐候至半小時之久、後來他倆在奧國山間旅行、回轉到維也納、許多人看見太子伴送夫人走進博物館裡去、他倆在燈紅酒綠之場、水秀山青之境、東遊西逛簡直地再寫意沒有、(未完)

英皇不願絕辛夫人 加冕時決爲夫人設上賓座位

倫敦電、英皇愛德華八世加冕禮籌備員、對於皇決定爲辛百生夫人預定上賓座位一事頗感兩難、皇曾命附視聖哲姆斯宮園庭之宮室一間、應於加冕時選讓、籌備員會表示異議、謂該室實屬急需、又英皇曾明白邀請辛百生夫人觀禮、使大員爲之震驚、但各大員堅信王不欲與任何人結婚云、

大義商店 西裝必備
多季流行襯衣花色領 大宗運到定價確實克己
滿電三四八六話
奉天中街路南大義商店

新式簿記招通信學員
人非有專門的學術不易在社會上立足欲學新的專門學術又因維持現在的環境和職務而又不能離身惟有投入本會函授部 學得新式簿記爲最好的一個良機因爲通信教授第一不拘時間第二不曠正業詳細章程請附郵票四分寫明寄交新京滿洲郵政局私函信箱二號即寄
駐京大連銀行簿記講習會函授部啓

代理 商標 發明 意匠 商業登記 公司登記
前實業部商標局囑託 勳六位景雲章 辦理士 中根齋
事務所新京東五條通三番地(取引所南對門) 電話三一五七七二番
奉天辦公處 商埠地四經路二五 實隆洋行 電話城內二一九八
小西關大十字街西三 益洋行 電話中央二一七七

民國時代成立之公司注意
本所承辦公司登記及申請政府許可等事項手續簡捷費用廉省現有應請各大公司注意者即爲本年六月十五日頒布之第九十一號勅令『凡在大同元年三月一日以前所成立之公司限自實行本法之日起六個月內申請政府備案更爲登記逾期不爲聲請之手續視爲已解散其依本法聲請者免徵登記稅』查公司登記稅按章依資本徵收千分之五其資本額若爲壹百萬圓者依限聲請可省納五千元之登記稅且省許多手續各大公司幸勿坐誤時機特此奉告
中根齋特許事務所啓 事務所 新京東五條通三番地 電話 三一五七七二番

敬送 自療腎病 確實靈驗 古宮秘方 ●承索不取分文●
此方專治遺精早洩 健忘不爭 腎虧腦弱 腰背疼痛 凡患腎腦諸疾一經服用神效驚人能使精關強固思想靈敏容顏美潤勝過常人先祖宦遊舊都得於大內里俱奏奇效臨終遺囑濟世敬託上海白克路同春坊四十七號博濟局傳送函索即寄 沈善樑啓 另備各種藥善書贈送印有目錄附寄

丸見屋毛絲店廣告
鄙店開業兩年以來價格低廉品質優良深蒙顧客歡迎購買 今又運到 西洋新衣料 時裝 大批新穎各種衣料定價克己已賜顧諸君請駕早臨
奉天新市街市場北門東入口 丸見屋毛絲店

頭痛藥 頭痛一症四時皆發原因複雜輕重不等其輕微者固無大礙若劇烈之頭痛往往不堪忍受本藥專能清神止痛奏效迅速家居旅行均宜常備之藥也每袋二角每打二元二角▲外埠函購者無論多寡加郵費一角

虎骨花蛇藥酒 北地多寒而翔風尤厲故邦人之患風寒病症者爲最多或病在關節或病在筋肉或侵襲臟腑輕則酸痛重則麻木時輕時重每隨節氣爲轉移經久纏綿或至半生而莫愈爲害之烈可勝言哉本堂特選名貴藥料精工製成本酒專治腰腿疼痛四肢麻木肝胃氣痛小腸疝氣口眼歪斜半身不遂等症無論遠年近日服之均效每瓶定價三元外埠函購另加郵費及包裝費三角

虎骨熊油膏 本膏專貼筋骨麻木腰腿疼痛風寒濕痺左癱右瘓半身不遂背膀酸痛心腹積聚婦女血寒子宮虛冷久不受孕經脈癥瘕赤白帶下男子七疝腎囊偏墜每張大洋六角▲外埠函購者無論多寡加郵費一角

奉天大南關西大什字街 老福順堂藥店
代理店 新京 天合慶 錦縣 大增祥 安東 東益增達 旅順 福利和

瀋陽中國銀行

存款	匯款	放款	其他業務	電話
定期 活期 其他存款利息優厚手續簡捷	電匯 票匯 信匯 通匯 國內外各埠均可	抵押放款 貼現放款	進出口押匯代理收付事項	日 六二一七 六二一八 六二一九 滿 二〇三一 二〇三二 交易專用 日 二二五三 二二一七

官准立案 胃腸新藥 紅色造福
本藥係醫士李炳發明 本堂經售
效驗素著「主治」胃腸諸病食積水積寒積氣積經年老病心口疼脹男女適宜
滿不消寒熱便秘下痢膿血大便稠黏久吸鴉片便燥者尤有效驗小兒不思飲食吐乳食大便不整胃腸積熱久服不生胃腸病更曾進飲食以上俱有實效
大盒二元每打二十元 小盒一元每打十一元 外埠函索不加郵費
奉天大西邊門外鴻育堂藥店 滿話三三五一號

需應院入
永井改 長井医院
皮膚科、性病科、泌尿、生殖器科、肛門病、X光線科、一般外科
奉天琴平町八 電話二九二五 二四〇六長

開明眼鏡行
奉天城內中街吉順絲房對過
銀眼鏡 一律大減價

特價每付弍元 水晶 双料加厚
如非真傾 加倍還洋
外埠函購 加郵三毛

奉天日語研究會
普通科 中等科 高等科 深造科
新學期 六個月 六個月 六個月 十月二十日 各科五十名 每日二小時
夜講 各科插班生 義務旁聽許可
隨到隨錄 各科發給本會刊行最新日滿會話講義錄 欲旁聽他班許可隨意旁聽
奉天大南門裡(備有寄宿舍)

日語教授
中央陸軍訓練處指定
國通語學院
奉天小北關賢孝牌前胡同

奉送學則
新學期十一月一日
招募學生

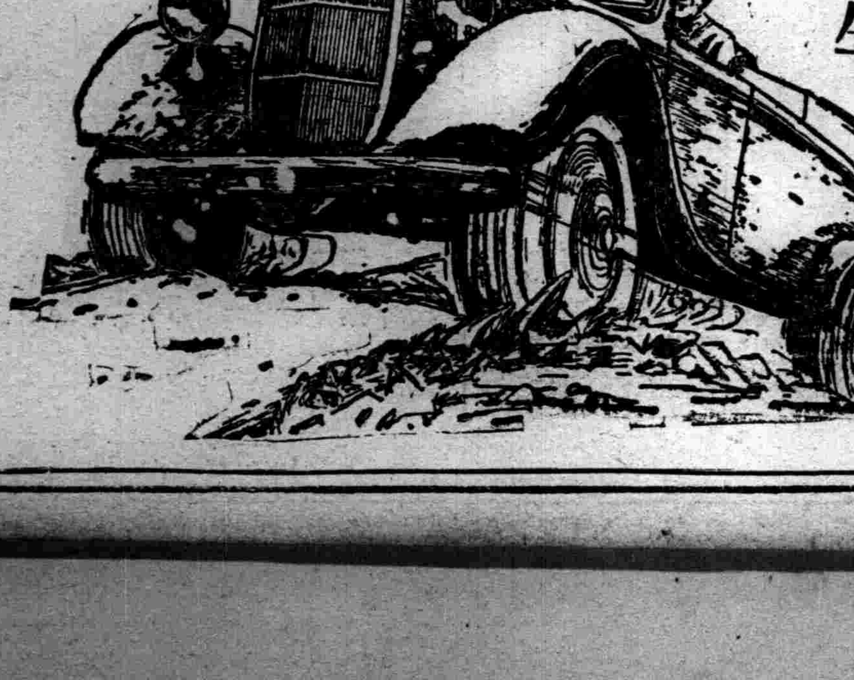

十一月一日開始
○會社使用車輛約一百輛
○寄宿舍完備每月費用十四圓
○練習車十餘輛
○在校學生一百一十餘名
○備有有聲電影教育
招募科目 本科 準備受驗科 修業年限 三個月畢業 一個月畢業 學費 九十六圓 三十二圓
(給與品)制服、制帽、教科書、參考書
株式會社奉天汽車公司經營
滿洲汽車學校招生
奉天商埠地十一緯路五五

淋病散
此外絕無類似藥之淋病散
服下三小時前後 效果便可顯著 『每服兩圓』
因效果卓著而暢銷之淋病散一服藥效力、服用者、咸能証明其偉大
奉天小西關大街一服藥發賣老舖 高橋春榮堂藥房
振替口座奉天二二七五番 電話五二九一一番

瑞有氏黑色補丸
主治、男女貧血、五癆七傷、先天不足、後天虧損、房勞過度、神經衰弱、夜夢遺精、子嗣艱難、腰痠腿疼、形容枯瘦、飲食少進、年久白濁、婦女白帶、久未生育、凡由腎虧所發生各病、服之非常有效。

(定價)小盒一元每打十元 大盒三元每打三十元
哈爾濱道外純化街八十七號 韓奇逢藥房有限公司
奉天大西邊門外永興當對過 韓奇逢藥房有限公司
新京四馬路中興大藥房內 韓奇逢藥房有限公司
滿洲國發行處

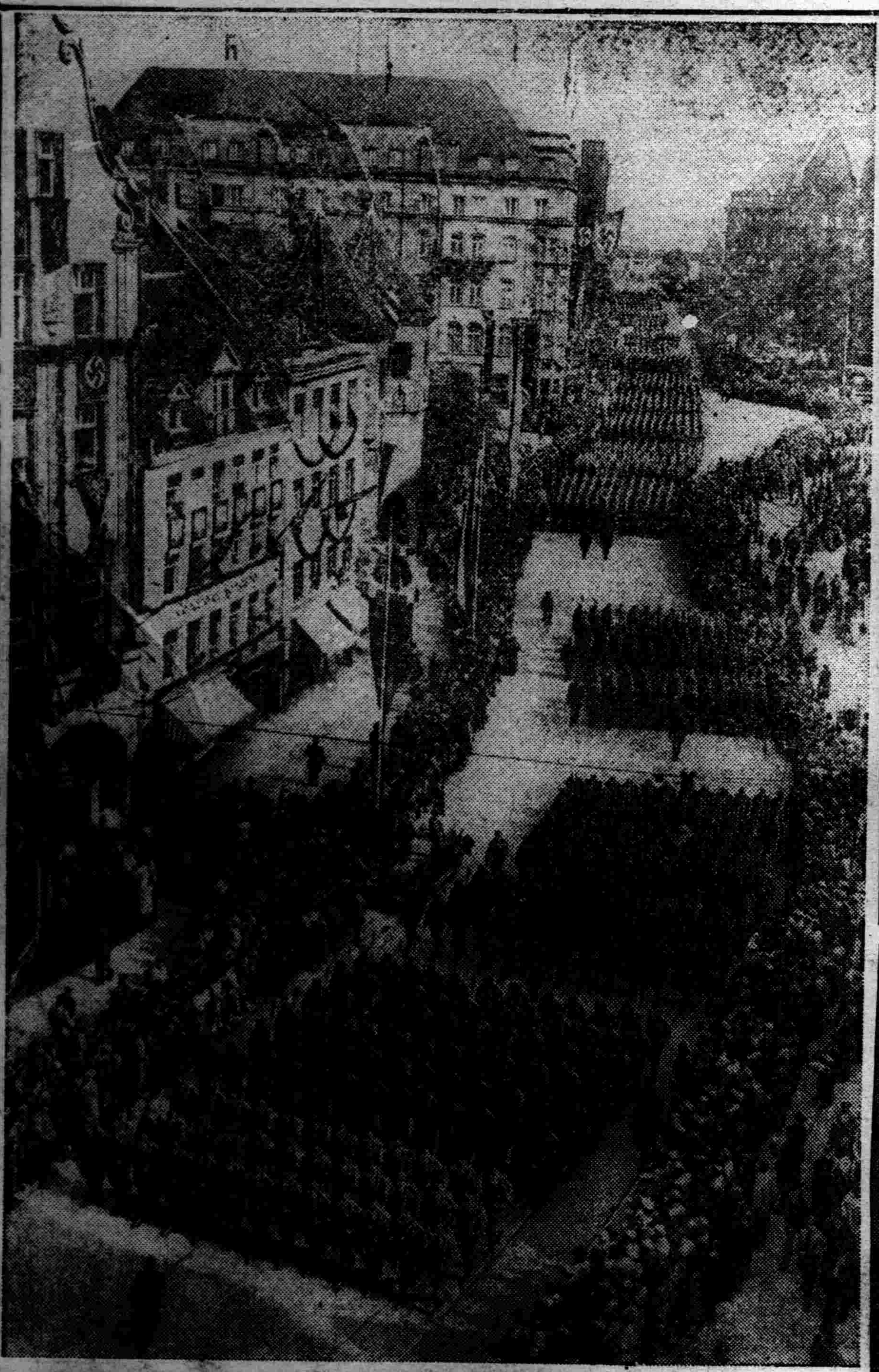

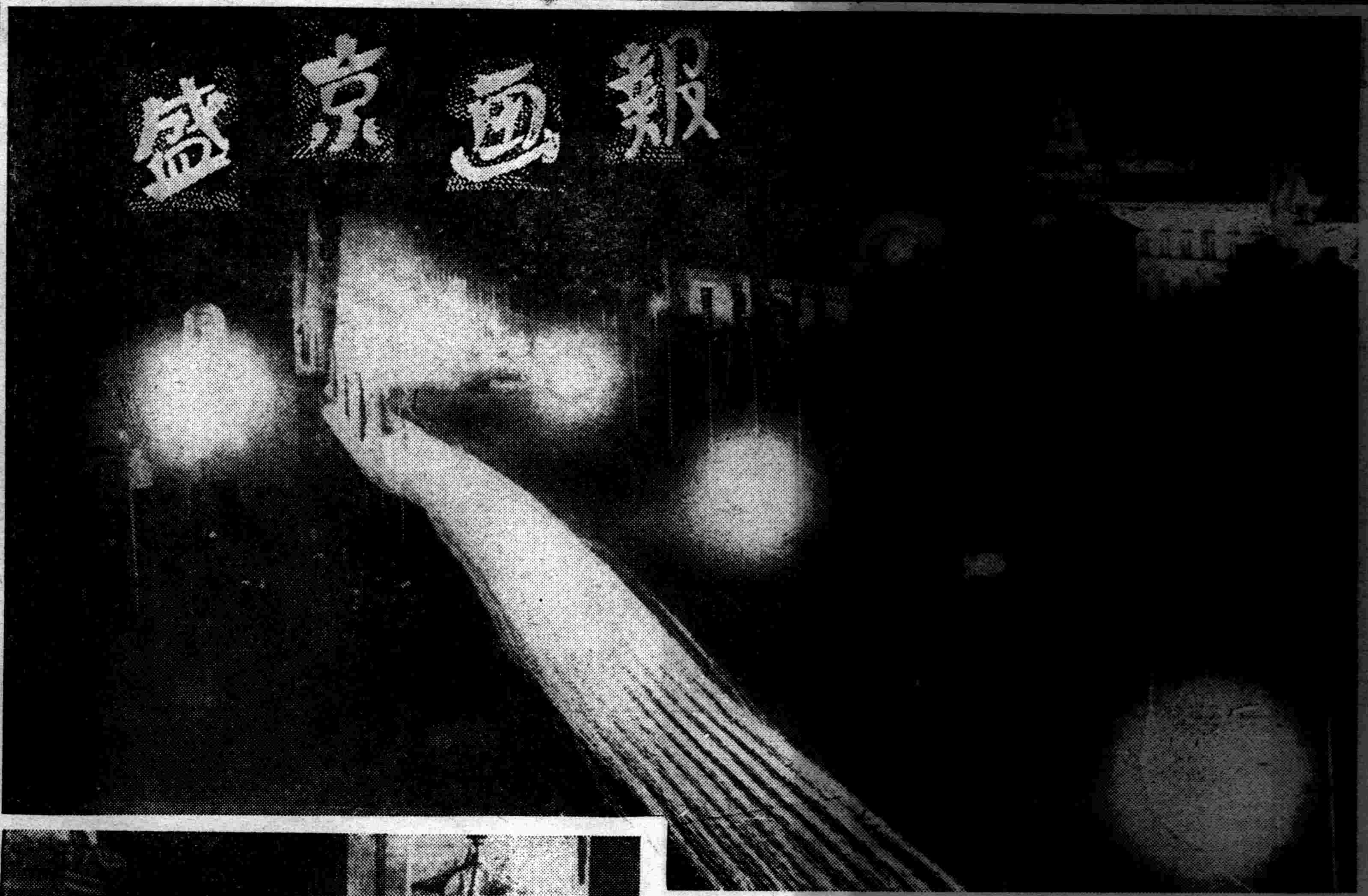

德那蒂斯黨
第八次大會

自九月上旬起亘中旬、在德國古都紐倫堡舉行之第八次那蒂斯大會、希特勒元首、高貝爾宣傳相、羅森堡黨外交部長、及其他那蒂斯黨巨頭均行蒞席、高倡反對共產主義、此事以西國內亂爲契機、歐洲政局似呈分裂左右二大陣營之勢而險惡的空氣、蔽及歐洲天地之際、該宣言使世界耳目爲之聳動、

【左上圖】行進紐倫堡市上而赴黨大會之德意志軍隊、【右上圖】那蒂斯大會第四日夜、在該市舉行黨員十二萬五千名之火炬行進、【右中圖】在紐倫堡市廳、操得熱弁之希特勒總統、

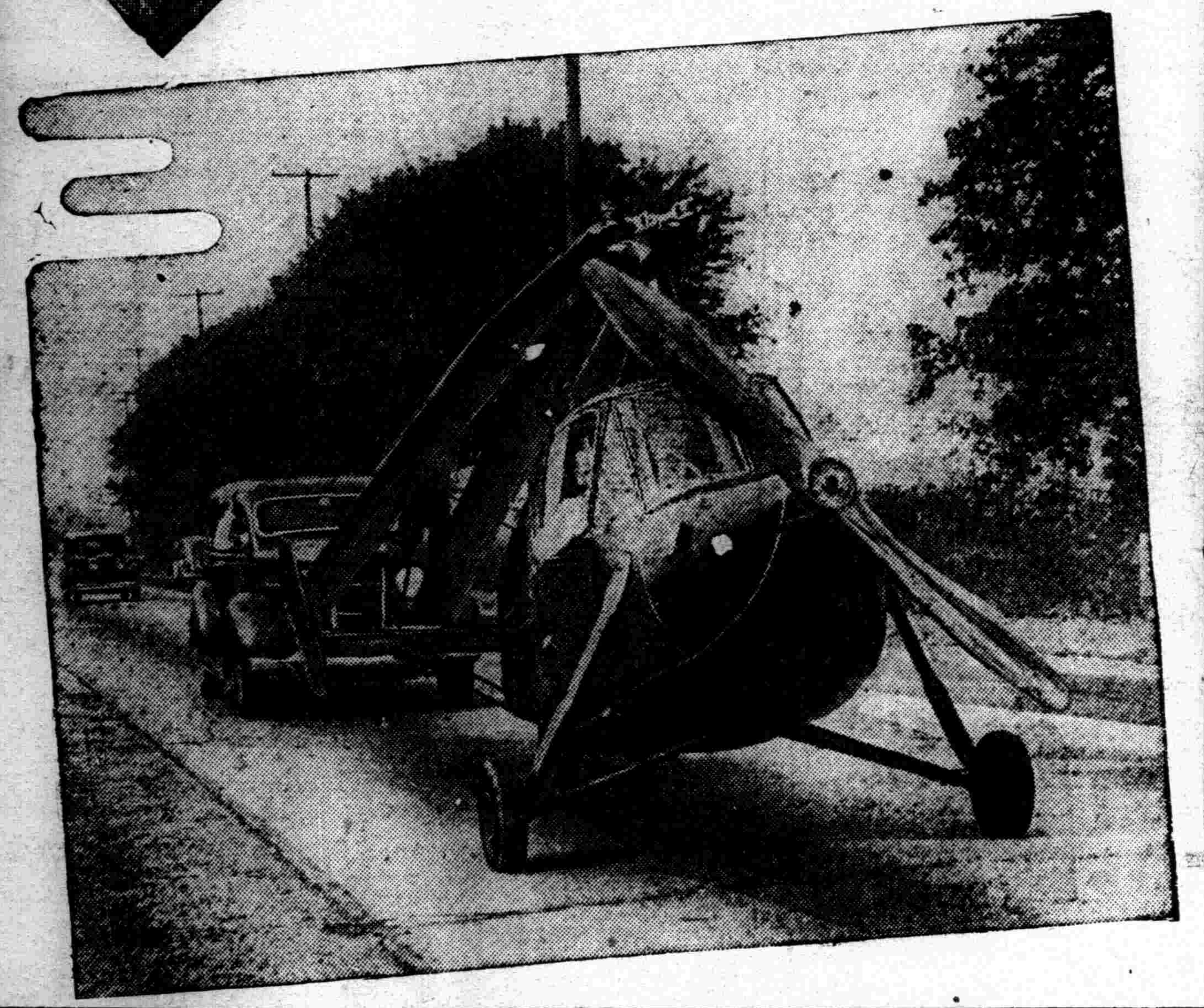

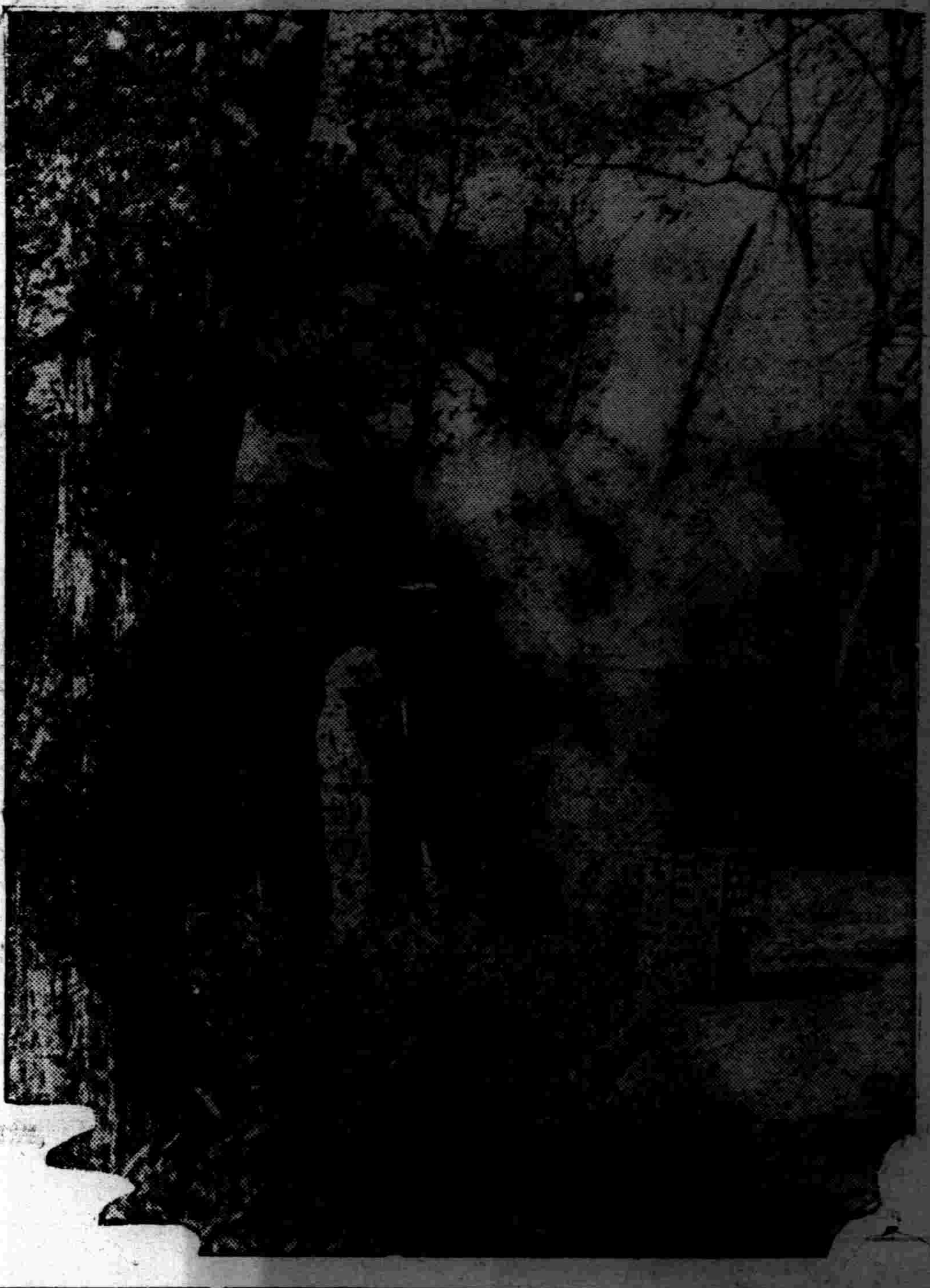

秋色已深

【右下圖】攝於東京市向島『百園花』、

新式竹蜻蛉型發機

【中下圖】此飛機係最近美國政府製造的新蜻蛉型飛機、建造費、一架爲一萬二千美元、速力每小時二十公里、且在狹小的汽車公路上、亦可能隨便降落、

美麗的墨國
舞姬抵日

塞麗納女士、被墨西哥政府派遣爲對外文化宣傳使節二十日由美抵日、紹介墨國歌曲及舞蹈云、

一角、五分

一粒三百米

【固力果】含有營養素八種之多、所以給你兒女們的糖菓、要以牠爲最合適！

奉天鐵西嚴勝街固力果株式會社

雜貨部

日本滷水、葡萄乾、食料品類、扇面牌肥皂、電石、漂白粉、麵粉、砂糖、白糖、洋糖、煙草、罐頭、殺蟲藥、實牌香皂、糖果品、冰醋酸、甘油、生菜油、白紋油、代乳粉、牛乳、珈琲、紅茶、一般雜貨

櫻花啤酒總批發公司

奉天商埠地五緯路一五
日長電話七一六七番

酒類部

內外酒精、啤酒、汽水、飲料水、紹興酒、日本清酒、洋酒、燒酒、果子露、一切飲料品類

大車用車軸油廉價批發

天下一品

萬字老牌醬油

日本國之一年間醬油釀造額四百萬石
本工場是日本最大工場釀造最優醬油
本工場一年間醬油釀造額六拾萬石

資本金參千萬圓
野田醬油株式會社
奉天出張所 奉天宇治町六番地
電話二六九七番

Lester

一、炭素紙之自動裝置、發行簡易迅速
二、依一次之記入、至請求書可完成
三、兩張至六張、複寫正確
四、每張記入號數、調査記錄、極完全
五、節省時間經費勞力、增大永久利益
六、純鋼鐵製、塗飾攪青油、堅牢無比
七、優美爽快的姿容門面美化、
八、以精巧之器械發行傳票、爲本國首創

優美唯一

註冊商標 雷斯塔連續傳票複寫器

新京梅ノ枝町三丁目二六
代理店 北辰洋行
(電話(三)四九八五)
(日本克列斯株式會社代理店)

止痛鎭靜・止嗽新葯

新須巴壽民

ネオスパースミン

嗎啡・鴉片・鹽類中毒治療新葯

朝鮮京畿道麻藥類中毒者治療所 醫學博士 金銓植先生實驗推獎

朝鮮平安南道麻藥類中毒者治療所 囑託醫 黃尙模先生實驗推獎

【特長及適應症】鎭痛、鎭靜鎭咳作用迅速如火對胃腸痲痺及習慣中毒之性全無且長期使用、毫無增量之必要、故以少量能治、「嗎啡」「海洛因」「克德因」之中毒症、可謂斯種脫除法最適最良之新葯、

【用法】一回一cc一箇注射於皮膚下或脈靜

【包裝】注射液一、一cc一〇管入 一、一cc五〇管入 一、一cc百管入 一五cc壜 二五cc壜 五〇cc壜

◎外埠在有名大藥房零售◎ 試供品文獻集贈呈

發售總廠 京城府本町二丁目 陽光堂製藥合資會社 奉天出張所 奉天八幡町六番地

【麻葯手續不要】

妻……郎君！倆的身體當加保養請倆每晨喝幾盃吧！

夫……是的我從此便要喝葡萄酒了

補血強壯

赤玉牌葡萄酒

婦科珍品 **烏鷄白鳳丸** 調經大王

▲廣東新到▼ 烏鷄白鳳丸主治

▲一治婦女經血不調、趕前錯後、血色不正、紫黑成塊、血色淡紅、或如泔水、服之特別神效、▲一治婦女子宮寒冷、癥瘕積聚、子宮疼痛、腹痛腰痛、白帶過多、服之特別神效 ▲一治婦女血虧經閉乾血勞症、氣短咳嗽、午後發燒、心跳心忙、服之特別神效、▲一治婦女結婚後久未受孕、或有孕連傷數胎、久慣小產、服之特別神效、▲一治婦女產後腹痛、惡露不盡、瘀血凝滯、腹內有病成塊、疼痛難忍、服之特別神效、▲一治婦女夜睡不安、多作噩夢、驚恐成疾、如同邪病、服之特別神效、▲一治婦女面黃肌瘦、少食無味、四肢酸軟無力、頭迷頭暈服之特別神效

▲購買烏鷄白鳳丸者注意

烏雞白鳳丸、乃婦科第一老牌聖藥、風行南北遠近馳名、業已數百年之久、凡購藥者、須認明金雞富貴商標、記準廣東老舖永安堂之烏雞白鳳丸、庶不致悞、且此藥經本堂用化學配製成丸、藥丸小而收效大、外掛糖衣容易服用、堅固耐久不像密丸子腐敗藥日久生菌而有害也、每盒二百五十粒定價現洋五元、

(注意)減價六扣四十天

因此藥初次到哈特別大減價六扣四十天凡購烏雞白鳳丸一盒者只收國幣三元購一打者只收國幣三十元外埠函購不加郵費 滿洲國總經售處哈爾濱道外十五道街 金勒先藥房

烏鷄白鳳膏

一貼男子、先天不足、後天虧損、腎經虛弱、夢洩遺精少年早婚、房事過度、下元虛寒、腰膝、背痛、精液缺乏、子嗣艱難、腎囊潮濕、夜多小便 白濁淋漓、寒疝氣疝、腎子寒冷、偏墜肚疼、特別效驗、一貼女子、經脈不調、月經不准或前或後、經行腹痛、子宮寒冷、赤白帶下、寒血凝滯、久不受孕、屢患小產、血少乾勞、崩漏不止、血色紫黑、或如泔水、面黃肌瘦、少食無眠、胸膈膨悶、五心煩熱、產後腹痛、惡露不盡、一切血寒、貼之完全、功難盡述、筆難盡述、此外並治男女老幼風寒麻木腰腿背痛、四肢骨節、半身不遂、腹中痺聚、均有神效、〇定價每貼國幣四圓外埠函購貨欵先滙

總經售處 哈爾濱道外中十五道街 金勒先大藥房

特別贈送 買一盒送兩盒

強精・健腦・補腎・扶陽

黃色補丸

黃色補丸主治先天不足後天虧損五勞七傷房事過度手淫滑精早洩陽萎腎虧遺精乏嗣老年精衰精神困倦頭暈眼花耳鳴心跳夜不安眠凡由腎部所傷腰為背痛酸軟無力形容枯瘦各症服此藥特別神効常服保腎安神保身體壯健房事快樂補血生精藥性和平男女老幼均可服用補腎扶陽開胃健脾增加飲食强壯身體萬試萬靈今特提出一萬盒作爲贈送之品以昭效力而便推廣定價國幣每盒一元五毛買一盒送兩盒買半打八元五角贈一打贈送處哈爾濱金勒先藥房

烏鷄白鳳丸黃色補丸代理列後

奉天金城藥房 奉日站恒濟堂 大連華泰藥房 安東東益增遠 吉林 東升遠 江省 德泰盛 新京中興藥房 營口 洪春堂 奉天大成藥房 錦 同盛居 洮南省 熱河 德慶仁全富興

紅蘭香皂

蘭香有感

白蘭三彩香皂

國香薰陶 天下諧和

白蘭維護 萬人健美

芳香可愛

白蘭公司 世戶石鹼株式會社

味美無腥 滋養豐富

羅威乳白魚肝油

增加體重

今日何日 不出三月 提快及時進補 會當刮目相看

本品為維他命A及D及各種鈣質合劑、其主要補體作用為能替代人體組織之消費、並催進滋養分之同化機轉、故虛瘦者連服數月、必能漸轉豐肥壯碩、且體力堅靱、肺癆痰咳諸症、自亦無形消逝、

上海 中法大藥房總發行

滿電話二五八九

風燭殘年

人在少壯時每覺背痛腰酸頭昏腦漲以為偶受風寒無關緊要不速求治迨年邁時遂成不治之病痛苦異常若常服第威德補腎丸則雖至耄耋亦不覺其痛苦也

有病之身老來苦！

修整住宅談(中)
（子秦）

(二) 陽光

我國的舊住宅。常有一最大的缺點。就是對於陽光的照射不注意。住宅的四周。既然有高大的圍牆。擋住陽光的進入。住宅的室內。又祇有一扇小窗。而居住在室內的人。又最喜住於陰暗處（如將床鋪等架於屋角）結果。可以說一年到頭。除冬季外。恐怕沒有被陽光照射過。這樣的身體。又怎能不日漸衰弱？陽光對於健康有良好影響的緣故。我們現在雖不十分明瞭。但是宅內中的紫外光。有特殊的殺菌和刺激作用。可以增進人體的新陳代謝。却已為人公認。除了對於身體上有直接影響外。精神方面也有關係。常生活於陽光中的人。總是性情活潑。心地光明。反之就陰鬱。沉悶。我國人的性情。恐怕和這緣故不無多少關係。住宅能常受陽光照射的第一條件。就是能南向。第二。屋的四周須少遮蔽物。如樹木。高墻等。第三。起居室。讀書室工作室等應設於最易接受陽光的方向。如西南和東南。使住宅中每天都有一部份陽光的照射。室外所設的走廊等。也以不妨礙陽光為原則。至於窗戶。在可能範圍內。更應設得高大。（未完）

記朝陽古蹟
（胡銘勳）

今夏余供職赤峯車站。時適值朝陽鐵路監理所舉辦管內四組對抗籃球會。一為朝陽。一為承德。一為赤峯。一為葉柏壽。故余亦濫竽其間。居期。會事既畢。因素知朝陽諸多古蹟。又作一日之勾留。緣朝陽乃熱河之首縣。農產較諸他縣。肥沃多矣。更兼去歲。錦承綫之開通。遷風移俗。民氣多為斯而開化。縣內之街衢。亦頗整齊。四鄉康靜。農工商士。無不各安其業。

朝陽有三塔。位於離街二三里許之各山顛上。圍護縣街。俱各古氣森森。高聳雲霄。野鳥烏鴉。多巢於上。四面盡用巨石彫刻佛像。但因年久。致被風雨所摧殘。多有面麗邊缺之處。據土人云此三塔皆於康熙時蒙古人所建築者工程極其浩大。

此外最著名者。即縣街內之喇嘛寺也。範圍約五里許四周紅牆高聳。雄壯已極。（惜忘掉其名）內分七層庭院之寺堂。齋堂。經堂。禪堂。……無不應有盡有。會事之翌日。適逢其廟會。並演大戲等。極呈一時之熱鬧。故余等一行七人。乘興往遊。甫抵該廟。則人早已堵塞紅男綠女。擁擠異常。經過數層偏殿。極堪入目。及至正殿尤雄壯萬倍。高丈許。盡用巨石堆砌。上刻之花卉。亦極玲瓏。精細。我等。首由喇嘛僧。牽引。援石級而上。豁然開敞。心神為之曠怡誠如羽化而登仙也。

正殿之屏扉盡刻山水人物。巧妙逼真所塗之顏色。更為勻活。天棚房簷所排挿之橫樑豎柱處處奧妙節節精奇。殿之內。陰森森冷氣逼人。毛骨為之悚然。所塑之佛像。俱各猙獰。高丈餘。非十首八臂。即數十支首一棵身也。最稀奇者。即名之曰歡喜佛者。仍一牛頭伏於一赤身之婦女身上。作交媾狀姿態逼真。情切顯然。令人覩之瞬既。更有銅塑之男女交媾像等。兩廊怎是。不可枚數。詢及喇嘛則掩口不言。似有礙口處。噫嘻！廟乃佛門善地。曷得塑此醜像。有傷風化。可不戒乎。至經堂。則經卷累累堆積如山。多係西藏文字。僧等兇誦。令人糢糊不解。今余轉勤平尚憶及往事。如歷目前濤筆誌之。以告讀者。

說熱
（之俊）

除非是週身的血完全冷了的。一個人至少是有一份熱。不過。這熱的程度高低大小之分罷了。

情緒上的『熱』。本來是很難說的。某人的熱度究竟有多少高。在表面上當然不能看得出來。在他的行動。語言。各方面雖然觀察得出來一點。但總無法作一種精確的估計。熱到發狂的人。也不能知道他的熱度究竟是多少。

人生三個時期—少年中年。老年—就有三種不同樣的熱。現在我們就把三個時期三種不同的熱來說一說吧！

一、戀愛熱和求學熱。這是青年時期的熱。這種熱。無論是那一個青年。都是具了一份的。

二、做官熱和發財熱。這是中年時期的人有的。

三、享樂熱和兒孫熱是不曾去想過的。他們所熱望的。只有學問和愛人。這兩種東西。就是他的生命的憧憬。這個憧憬不管是實現或幻滅。一到了中年時期。取而代之的就是做官發財。年青時代那份熱。求學熱和戀愛熱。隨着時間的演變。而被這做官發財的熱溶化了。不看許多人一到了三四十歲。就把整個的功夫到名利場中去奔走的嗎？經過了這兩個時期。最後來到的。即是對於人生什麼都不想。只求吃吃閒飯。享享清福。希望多有幾個兒孫。以娛晚景。無論那一個年老的人都不免有這種『熱』。到了這種熱升上來。人生就快到結束的時期了。

要實現這種『熱』社會上也就有各色各樣的糾紛了。

女淵明
（翟玉壺）

汪本字以正。歙之西沙溪人。工吟詠。嘗外游。妻程氏性幽靜。好讀書。愛菊抱甕。灌溉盈圃。爛然。寄本詩。連朝底是最關情。坐向籬邊對落英。一卷陶詩一壺酒。碧琅玕上月初明。本答詩。近來閒說閨中友。辛苦終朝灌菊英。里舍他時清論在。定應呼作女淵明。後本舉鄉科。未仕卒。程紗縵傳經。訓族鄰子弟。晚年終。人欽其淑範。以女淵明目之。

清人書評
（六）（觀滄）

▲張照

張得天。受時主之知。御製懷舊詩。稱為書有米之雄。而無米之略。復有董之整。而無董之弱。羲之後一人。舍照誰能若？阿私所好。至於此極。豈欲一手掩盡天下目耶？實則得天之書。學董得其整。而較董為弱。學米則只似其略。而毫無米之雄也。惟小楷學歐。實為精妙。阮元石渠隨筆。司寇書自是我朝一大家。然有劍拔弩張之處。梁同書云。公書有刻意見長之病。若出自率意。儘有神妙之作。皆有微詞。履園叢話云。得天能大能小。然學之殊令人俗。何也？數語確有見地。觀滄居士曰。得天之書。用功深。所見多。取精用宏。本可卓然自立。然時時露俗氣。每幅之中。幾不能免。予見其書多種。又收得臨全本九成宮。及小楷多種。功力可佩。然竟不能脫俗。殊不可解！（未完）

深秋稷園記
（上）（介夫）

是秋天了！這風沙襲擊這古城中的稷園。北海也都呈現着是那秋的彩色。看。那太液池畔。小樹坡前。這幾天漫渡着全是那賞秋的仕女。一種愉悅。輕鬆的笑容。浮在每個人的面孔上。秋的可愛。我認為並不是那毵毵的楊柳。或是那如丹霞般的的紅葉。而是那獨秀羣芳。挺霜耐寒的菊花。所以這幾天來的稷園。北海全變成了菊花的世界萬紫千紅。奇花異狀。同時噴放着清香的氣息。沁進了每個人的心中。的確。能使久閉的心靈。得到了一種清醒的狂喜。八月的菊花。四月的牡丹。同是這古城中值得向人們矜傲的。以致秋的稷園它呈現與人的。是瀟洒。而含有詩意的。來今雨軒。栢斯馨這幾家茶社。暖洋洋的秋光下。籐椅子仍是先時那樣星羅密佈的擺着。我看茶客却是寥寥無幾的。沿着旁邊的走廊。走向後河沿去。可以不時見到三五女郎。在枯黃的草地上。作着寫生的畫。精神注意着劃板。同時在看景物的輪廓遠遠看來。非常消閑的很。這樣。使這冷靜的稷園。倒平添了不少的秋色。秋光脚醉了畫家的心靈。在水榭。長美軒裏你見不到像前兩月那麼多的畫展。多的。幾乎每天都是的。

唐花塢已將建築成了。平立在水榭的前面。那是座富有東方彩色的一個立體建築。碧綠的琉璃瓦作成了屋頂。陽光照在上面。炫耀輝煌。倒顯得莊嚴。美麗的很。將來貯着四季鮮花。使它永成了三春的季節。當你感覺身心鬱悶的時候。可以跑到這裏來散一散步。却是個舒暢胸懷的好地方。（未完）

談桂花
（湖翁）

花類清芬。有祗堪意領而不可求之鼻端者。如香雪一海。冷豔浮動。清則清矣。未必果芳也。蓮塘牛鑑。月霞渟淵。韻則韻矣。未必揚芬也。獨秋院木犀花開。金粟半簾。風送九里。色香乃能兼耳。當市樓欲倦之際。一縷沁脾。發自鄰園。覺神思開爽。祓去煩慷。入夜。青冥印月。冷露無聲。欹欄領枝頭馥烈。絲絲穿頂。其味似不亞燃松脂品龍井茶。其韻則又若幽絃之愈撫愈雋。使人泯一切愛憎想。昔姚寬說桂。擬為天葩。比諸岩客。眞花之知己者。

故鄉釀酒。有桂花醋。其法於八九月之間。採鮮蕊醃以滷汁。入冬。貯置泥封內。香味下注。化入新醪。迨明年啓飲。一種芳和。覺川之大麴。濵之茅台。卑不足道。嚼酌。野老來過。便爾轟醉。可徵閭閻民力。猶未銷疲。近得家書。権酤既重。新醻又歉。非徒香醪停酬。即詩常榨槽。捐溜亦太半矣。金英燦眼。信筆及之。念民豐國孰與不足。所關豈細小哉？

滿覺隴之桂。最著東南。每屆西湖月滿。東浙潮生。烟霞道上。屐痕頓積疊難計。斜陽十丈。香風四山。流連士女。莫不醺醺都含醉意。人道西土極樂。吾謂此則眞黃金世界也！作客湖上。涼秋散值。日必曳杖其間。襟抱消受不須晦堂一語。而始領解。其時又野栗初肥。隨意剝食。彷彿山猨之不受管束。而自聽其飽。月上言歸。寒霧氤氳。外鬆眉而肝肺。殆無一而非旃檀化成者？踏破林影。聲在有無。意即空山子落時也？

曩游貴溪龍虎山。訪正一觀。導者魏南山指階前巨根謂余曰。此古桂也。為漢張道陵所手栽。民十九。燬於毛匪。往年八月放花。至初冬不衰。東上清西仙岩。十里之間。咸可挹其餘芬。指示之頃。且多雜神話。其實桂性喜煖。是處三面抱嶺。獨虛其南。注受陽光。滋長無已。故能賡久。與翁家山之遲桂爛漫秋杪者。初無二致。但一經齊東野人之齒舌。便諄諄其詞矣。

祝時報卅年號
（宗宸）

喜報纔經三十年。皇朝清滿閱文編。絃歌木鐸親夫子。玉振金聲愛聖賢。灑洛江河行大地。光明日月照長天。憶君瀋水重樓閣。薈萃名儒翰墨仙。

報紙郵傳偏亞東。新聞何速接航空。賢才大雅千金聘。著論殊明萬國公。快意四時刪稿句。歡迎卅載重文風。陪都遙拜魁多士。廣厦春秋筆雪鴻。

祝本報卅周年紀念
▲即呈儒丐小天二公粲政（古榆劍鎣）

遼天卅載偏鏗音。瀹智宣仁德業新。化雨春風同一溉。無疆維休祝千春。

望重名高老前輩。同儕共慕卤德尊。和平鼓鑄精誠寓。盛世光昭日日新。

晨鐘暮鼓作東方。啓聵振聾鐸韻揚。寫盡人間魑魅跡。鋤邪筆共董狐强。

歲月悠悠忽一世。斯民喉舌仰千秋。襄仁贊化應無極。王道輝煌共此休。

光氣長輝帝王洲。身分應是老名流。和聲鳴盛緝熙就。宣化承風功最稠。

海表同欽大風揚。騰騰旭日燦八荒。一生挾得精誠在。陶鑄和平正未央。

醒世珍言
（任惟岳）

人生易白頭。少年當自覺。莫謂一醉解千愁。須知一醉誤萬。愛人者當先自愛。欺人者等於自欺。見老成人宜帶幾分暮色。見虛榮人當存幾分朝氣。對得意人勿作牢騷語。對失意人勿說嬉笑話。交友三注意貪花貪酒貪博賭。求學三要訣多讀多問多商量。開話不要在人忙中去說防人不應答。事忙不要望閒中去想免精神痛苦。泥古者喜讀古人書。談古代事。維新者喜讀今人書。談今代事。不知今古書籍事業各有長短。接談不出三句。即問賺錢幾許者。不問即知其利徒也。結交未待一日。即以女人誰笑者。不問即知其色鬼也。道德學問無分新舊。惟時代不同耳。一班假維新派。喜談『父母由肉體戀愛中生子女。子女不當報恩』。此其人也。天宜賜其不孝兒女打他罵他。自能覺悟。不孝父母而諂媚他人。是大逆不道人。君子不交。君子責己以周。不責人之所忽。智者談話不必盡信。愚者談話不必盡拋。須知智者千慮。必有一失。愚者千失。必有一得。目邪視耳邪聽者。不如瞎子聾子。有過不厭人責。如責一過。改一過。積十年。雖寬過。不可得。非有萬不得已事。不向人借錢。夜出大小便須迅速。防賊人竊入。不和家庭。男女居室勿私語。施在我有餘之惠。則可以廣德。留在人不盡之情。則可以全交。處世讓一步為高。待人寬一分是福。人若親賢良。譬如紙一張。以之包蘭麝。因香而得香。人若親損友。譬如一枝柳。以之穿魚蝦。因臭而得臭。（古詩）學文章不從經史入軌。必成小家手筆。處朋友不能恩義相換。縂是心性不同。天下事業雖多。我當擇能勝任者操之。

無線電

十月二十七日（星期二）奉天放送局

午前

六點新 滿語建國體操
七點奉 日語講習
七點二十分運 清晨音樂
十一點五十九分奉 滿語正午時報

午后

〇點三十分奉 日語唱片
一點〃 滿語音樂
一、燕過南樓 周德茲
二、降海寺 尤景雲 楊繼賢
三、小華嚴 周雅永
一點二十分新 滿語新聞
一點三十分哈 滿語人成講座
三點東奉 日語新聞
五點東 日語兒童時間
五點三十分奉 滿語新聞
六點東 日語新聞
六點卅分奉 滿語國民時間 協和會奉天省本部楊敬榮市制與協和會
八點二十九分奉 日語新聞
九點〃 滿語演劇 武昭關 放送局國劇研究部 老生于蓮客 青衣佟秋影 末陶育功 場面麗惠民外六名
〃節目豫告

一粟子
（九）（儒丐）

屈先生把腰直起來了。忽的一拍胸脯。好象義形於色似的說。

『牧師！您既瞧得起我。我也得瞧得起您。好朋友講究託妻寄子。何況這一頭小狗。比妻子太容易辦了。您只管把他交給我。我決不能教他吃一點虧。』

『這樣爽快。好極了。那末你跟我來吧。』

主人說着。便同着屈先生到客屋去了。我和母親。由後面把他們望了望。也不知是什麼事。然而我的運命。從此便垂下一層黑幕。

同產的兄弟姊妹。在這四五天內。全都被人抱去了。只有我和母親。形影相依。還好分離嗎。但是運命已然決定了。那是無法挽救的。果然我就成了屈先生家裡一個渺小的贅疣了。其實照我這樣一個小生命。在一個家庭裡。也發生不了多大的影響。誰家不吃飯。自要用極平常的人理。把我們也看成是有血肉有生命。並且也是知道有饑寒飽暖的動物。而不加以虐待。不要把我們所吃的東西。認作是多餘。糟而不與。那也就夠我們受用的了。何況我們也不是白吃。自從我們的老祖先。和人類的老祖先。發生關係以後。簡直狗族和人類。就成立了互助的合同。幾乎不可分了。我們不必在深山。再營野生的生活。人類也不拿我們當野獸。兩大族類。連合起來。共禦外來的迫害。同時人類利用我們的超絕智慧。和人類所不能的義勇。不但防禦了多少迫害。也撲滅了不少的敵人。獲得了不少的食料。人類的祖先。因為我們的祖先。曾替人類建設了生存的大功。所以詔告他們的子孫。對於狗族。永遠要恩待。不可絕棄了主僕或友誼的關係。因為無論到什麼時候。狗是離不開人。人也離不開狗的。人雖萬能。但是老天爺是把超絕的官能。給了狗。不會給人。人類社會。無論發達到什麼程度。到底要借助於狗的。

九星日鑑

十月廿七日 舊九月十三日 火曜 壬午 先負 成 室宿

▲一白之人、求一時之懽樂、不如樹立永遠之計畫、適吉、丁坤申吉▲二黑之人、中途將起障礙、宜不屈不撓的奮鬪、辛壬癸吉▲三碧之人、諸事無結果而終之日、宜注意疾病盜賊、丙丁寅吉、▲四綠之人、將招來意外之災禍、堅守本業、酉吉、丙壬寅吉▲五黃之人、身心時常勤惰、宜注意勿逸幸運、巳壬癸吉▲六白之人、慎戒急燥、勿出頭於他人之爭鬥、辛戌癸吉▲七赤之人可見進展榮達之日、若能密爾親交、愈行吉慶、丁辛壬吉▲八白之人、諸事有優越發達之日、動工、提親、亦吉、辛壬癸吉▲九紫之人、空坐在炕頭想不能調華之日、要注意盜賊失物、庚辛寅吉。

燈謎
（趙種寰）

路上行人欲斷魂（禮記句一）清明在外也。
就下（四子句一）水之道也。
無 蝶夢（韓文句一）莊周以其荒唐之辭鳴。
吳分蔵楚迎年（唐詩句一）明日歲華新。

▲勘誤 昨日（廿六）本版『志道德會第一講演社』一文。係馬君二琴所撰。排版時。誤將二字排為三字。合亟更正。

大西關大街 滿電三二七八
大光明影院
今天開演
聯華影業公司配音巨片
殷秀岑 鄭君里 陳娟娟 葛左治 黎灼灼 沈百寧 章志道【主演】
迷途的羔羊
傑出翻遍辭典簡直沒有適當形容本片的文字鉅作

四經路 七緯路
瀋陽電影院
兩套世界名片同時繼續開演 票價照常
朱金昭
譽滿全球之中國女明星 黃柳霜 主演
黃粱一夢裡的榮華富貴 太虛幻境中的七情六慾
偉大鉅片
以東方夜談最有趣一段故事改編而成此鉅構
春遊
絕妙佳作
德國最紅之滑稽歌舞女明星 佛蘭絲高露 主演
奧京之春色、堂皇富麗、音樂隊員與村女之羅曼史、耐人尋味、內容穿插之滑稽、更令人絕倒、
活潑！興奮！熱鬧！
片之長度如一齊開演非三小時不能演完、敝院使為諸君得觀全豹每天由二時開演、諸君可隨時購票入座看完為止

南市場
東安電影院
（時間）二時 五時 八時 （票價）一樓下一角 一樓上二角 正座一角 二律角
武俠激鬥驚險巨片
月下魔影
有害人的魔王 忠勇誠敢的偵探 偉大的
有大力千鈞勇敵萬人的魔王 有神奇驚險武俠奇門的情
錢似鶯 陳一平 主演
下期放映有聲歌唱對白
梨花夫人
王美玉・湯傑・王次龍（精心合演）

七二十二・六十二
今晚
頗獲佳譽之
紹華萊福洛里桑特 第三夜
武技獨幕劇『珍奇的丹下左膳』
佳運與特別餘興之二重奏！
即由今晚起、
佳運跳舞之夕
異常動人之贈品山積！山！山！
斯塔跳舞場

雙獅球 老牌含 藥麥精 魚肝油
▲患各期肺病瘰癧咳嗽者福音
▲凡身體虛弱病後失補者福音
此油係選用最清潔之鱈魚肝油新鮮麥精與肺病專劑幾阿穌怪阿蔻路及數種貴重滋補藥品配合而成專治內傷咳嗽吐血各期肺結核諸虛百損病後失補者及先天不足後天虧損勞心費腦之學生年齡高邁之老人服含藥麥精魚肝油諸症如失
價目 大瓶二元 小瓶一元二角 每打 二十元 拾二元
滿洲國總經售處
新京中西藥房 五洲藥房 安東益增遠藥房 遼陽義和堂 千金寨信仁堂 海城和發福 吉林中西藥房 營口中西藥房 蓋平同春堂 鐵嶺和發藥房 熊岳新泰藥房 新民大生堂 四平街衛德慶亨 瓦房店康德記 范家屯天德堂 公主嶺三合德 大石橋衛生復 開原義和堂
▲總經理處 奉天中街普克德藥業商行

夏期醫學講座

慢性胃腸病治療法的一新

對於胃擴張、胃潰瘍、胃下垂、胃弱、胃腸加答兒等的新學說和綜合榮養療法

慢性胃腸病人々說是難治的疾病、所以意志薄弱的人、只聽得病名、便胆怯心虛而喚奈何。加以這類病症的治療法、相傳須嚴重的**注意食品養生法**常說吃這個不行、喝那個不好、令人發生食事恐怖的心理、結果其人的食慾減少一層、消化作用、不好起來。可是近來最進步的醫學所說、不像那樣不自由的。據說所有慢性病的治療、以榮養的增進爲第一條件、身体的榮養是生活的根源、遲早變爲抗病力和治病的力量。所以如今慢性胃腸病的治療、公認與其食物的禁忌、促人恐怖、不如積極講求榮養的增進爲妥當了。這是麥卡利遜博士會倡道過、最近復有阿倫兀伊斯兩教授等發見**胃潰瘍治療上**使用碘基酸的一種希斯奇精注射、奏効顯著的事實以來卡利遜博士所謂『慢性腸胃病、與其腸胃的器質的疾患、寧爲某種榮養素的缺乏而起榮養的障礙』的學說更能獲其確實性了。治療方法、至此得以展開一個新機運了。然爲探知現在所缺乏的是甚麼榮養素、倒是不易之事。所以榮養的補給、也屬難解的問題。幸而如今有了活性黑菲菌『若素』、即具有賦活細胞作用的綜合榮養劑。如使用本劑、既能補給体內不足的榮養素、又能加强衰弱中的胃腸細胞。職是之故、對於慢性胃腸病、乃爲最適合的療法。『若素』何以有此偉効耶、試將該藥成分分拆說明如下、「若素」因將黎精、希斯奇精及其他阿米諾酸（碘基酸）萊西精、奴克列英、克利可根等有機榮養素、鈣、燐、鐵等無機榮養素、維他命甲、乙、丁、戊等凡人體所不可缺少的一切榮養素、收羅無漏、故能補給最易缺乏的榮養素、自不用說了、且含十數種的活性酵素、荷爾蒙等、與上項諸成分相互助而達綜合作用。故能賦活腸胃細胞的機能。使之倍蓰增强結果對於慢性胃腸諸症發揮獨特的效果。

人体內的黴類

我們腹內有多數的黴類。在大腸內寄生的細菌、黴生物群等便是。其形可看的黴、不難掃去。可是眇不可看的黴要想除去、倒是不易之事。倘置之不理、必至益見繁殖、發生種々毒物、有招便秘、腸加答兒及其他疾病。爲除清這種腹內有害的黴類、使用一種生物劑『若素』爲最有功効。這個藥是由一種黴菌、用特殊方法而乾製的。因爲這一種黴、乾中未死、故一旦進入腹內、便起活動、去攻所有害的黴菌、掃清腸內、故能防止上述的諸種疾病。

饑餓的感覺和食慾是屬兩物

食慾是健康的測驗表、尤在慢性病的經過、在病之前後診察上爲最好的徵候但最堪**注意**的往々有祇覺饑餓、而未必有食慾的事實例如妊娠初期患惡阻的時候、雖腸內空々常覺飢感然因食慾絕無、進食何物便起嘔吐、結果身体日見衰弱、甚有性命之虞。饒有興味的實驗曾經世界有名的醫學者比得爾舒密特、巴布羅夫氏等共同發表。據其說明云、取一狗、切斷其食道、以使食物不能進胃、胃囊由外部**裝置**一條膠皮管以便胃液流出体外。然後在狗前如放置一塊牛肉、狗因嗜物當前、故口內唾液如泉、胃內消化液亦源々分泌出來、以作消化牛肉的準備。此時所分泌的唾液和消化液、叫作食慾汁。隨該狗所想像食物的種類食慾汁的性質自然不同。譬如對於乾的食物分泌多量的唾液、對於酸的食物分泌鹼性的唾液。又如給他看了最不喜歡的猫、狗就發怒、食慾汁的分泌立刻停止。**那？**第一空腹而起的饑感第二所想像的是嗜好的食物。第三舒適的精神狀態等就是促進食慾汁分泌的主要條件吧。可是上項條件假使齊備、倘如分泌食慾汁的機能有了障碍、究竟難得十分的食慾汁、而**健全**的食慾無從起來向來的催進食慾方法、多用苦味劑及其他刺戟劑、以備激刺胃粘膜或唾腺、以催食慾汁的分泌。但此種刺戟的方法、因其効果不過爲片時、故難緊多大的期待。最近有一個新的發見即使用活性黑菲菌劑「若素」、對於胃壁細胞賦予活力、從根本增强分泌食慾汁的機能、以便催進健全食慾的方法、至此爲慢性病的治療上展開了一新紀元。蓋因「若素」含有的十餘種活性酵素、荷爾蒙維他命及其他貴重榮養素的**綜合**作用、即醫學家所謂的賦活細胞作用、而消化腺或粘膜細胞的障碍無形解消、恢復健全的機能、使有旺盛的食慾。『若素』、錠劑攜帶用小瓶五角（日金）、三百錠瓶（約一個月量）一元六角、一千錠瓶五元、另有粉末『若素』一月份一元六角、總發行所日本東京市芝公園十一號地『榮養與育兒之會』（振替東京一七〇〇番）本地著名藥房亦皆有售出、

先治腸胃病 始克辦公忙

（錦州）吳鐵山

（前略）鄙人自離學校生活、而作一稅捐局員、就職之後、祇因體質素弱又加運動不足與事務的忙碌以致胃腸損傷（中略）。面色逐漸憔悴、食慾日形減退在此就職第一步之時代如此繁忙事務、雖欲努力工作、到底不能如願。正在苦悶之中、忽在新聞紙上見載有『錠劑若素』於是立即買來一圓六角一瓶、依法開始服用。身體情況日有起色、內部活氣增加胃腸恢復常態、大便通暢精神愉快——由學生生活轉入社會服務之時期中只因運動不足、無論何人、最易發生的胃腸障害病。鄙刻已完全治癒、轉危爲安欣喜萬分、余在此感謝『錠劑若素』之際、同時努力工作日日皆在與繁忙事務奮鬪之中。刻下稅局、公務忙碌異常、當此時節只因運動缺乏、休養不足、對於身体健康極有妨碍。可是『錠劑若素』能使胃腸日益强健、內部活氣增加每日体力精神活潑、自能盡力供職、保持健康矣。鄙人對『錠劑若素』深蒙其惠銘感之餘並向親友及同事努力宣傳介紹。

大連汽船出帆

●青島上海行　▲大連丸　十月廿八日　▲奉天丸　十月卅一日
●天津行　▲濟通丸　十月廿六日
●開往安東　▲長平丸　十月廿八日　▲濟通丸　十月三十日
●基隆高雄行　▲山西丸　十月三十日　▲山東丸　十一月廿九日
●新潟伏木敦賀行　▲河南丸　十月三十日

大連汽船株式會社
芝罘威海衞清津雄基船票發售處　日本國際觀光局奉天分局　大和旅館出張所　日電話四六一一局　全城內分所【日電話三五〇三】　哈爾濱新京（各地日本觀光）

大阪商船出帆

●開往門司神戶大阪　上午十時開
▲亞美利加丸　月　日
▲吉林丸　十月廿七日
▲貝格爾丸　十月廿八日
▲哈爾濱丸　十月廿九日
●開往天津　▲大華丸　十一月五日　▲朝熊丸　十一月二日　▲志摩丸　月　日
●開往橫濱　▲日東丸　月　日　▲志摩丸　十月卅一日

船票售處　滿鐵沿線各站及各埠日本國際觀光局
車站連運票（往復票火車票減二成輪船票減一成）通用期限兩個月大連門司神戶間船價往復票減二成通用期限三個月
△專屬貨物代辦處　各地國際運輸株式會社
大阪商船株式會社　大連支店　奉天事務所

阿波共同汽船大連出帆

●開往芝罘威海衞青島　▲卅六共同丸　十月廿八日
●開往仁川鎭南浦　▲長山丸　十一月二日
●開往營口　▲早隆丸　十月廿七日
大連市山縣通　電話五〇〇一　六九九一
阿波共同汽船會社

惠通行出帆

●開往芝罘威海衞仁川　▲利通號　月　日
●開往門宇尾廣　▲照國號　十月廿九日
●開往芝罘　▲昌平丸　十月廿六日
電話六一一八、三八五一番　惠通行

唯一痔藥　化痔龍土散　化痔膏　奉天大西邊門外南二經路西所二十六號門牌　張三多堂

『紐祿豐誠止痛藥之王也』

此河南新鄉商業聞人耿之中君最近頌讚紐祿豐之語也至於耿君對此新式止痛藥何以如此欽佩至稱之爲此類藥品之王據其來書解述如次耿君書云『鄙人前患頭痛牙痛背痛服藥多種惜其藥價雖因而功效殊少最近得知紐祿豐止痛之功姑試服之不料初服一次頭痛牙痛卽告消失連服數次背痛亦不作矣足徵紐祿豐誠止痛藥之王也聊奉小照以鳴謝悃』紐祿豐所含之成份係最純潔最精美功能速止神經肌肉瘋痛之良藥品故對于耳痛神經痛瘋濕痛以及割傷灼傷燙傷創傷種種因傷疼痛均一樣神效各藥房皆有出售或向上海江西路四五一號韋康士醫生藥局購備一次購五瓶者大洋一元郵力不取不滿五瓶者每瓶二角郵力另加一切信件可由奉天和記洋行轉上海韋廉士醫生藥局

無奶嬰兒苦　缺奶母自愁

生乳良藥　乳來精
產後娘缺乳　請服乳來精　生乳最穩妥　精來似湧泉
總發行　奉天小南門裡大街路東　陰華大藥房　電話二九一三號　每瓶大洋壹元　外埠加郵二角
外埠代理店大連德記全棧德記西棧康德記華泰藥房安東東益增遠弟兄藥房瑞祥泰兄弟藥房大生東老天祥二支店本溪祥豫昌千金寨信仁堂新華藥房益和謙新京五洲藥房中西藥房耀庭藥房中法藥房泰和藥房吉林五洲藥房中西藥房天益堂新民大德氏藥房公主嶺三合德范家屯天德生錦縣惠濟藥房任藥房鐵嶺致和藥房廣生堂和發久廣增福義和堂遼陽西威春堂江省五洲藥房海城素恩藥房靈平金城藥房

藥質精良「價錢低廉！」

實業部批准　註册商標
玫瑰仁丹
爲酬報用戶附送　流綫形藥盒
壹角包　大發售
營養豐富　滋補強壯　滅菌除疫　最合衛生
各地均有出售

主治　胃口不開　食積不消　心身過勞　吐瀉瘟疫　胃火脘疼　口火氣臭　惡心嘔吐　精神鬱結　船車暈醉　頭痛目眩
總發行　日本・大阪　森下博大藥房　總經理處　大連市浪速町　日本寶藥株式會社仁丹部　分銷處　奉天加茂町　哈市八站南局路

兜安氏馳名藥膏
靈驗出乎意外
毋使疥癬疹癩腹瘡面疱痔瘡蟲咬及其他皮膚病貽患閣下請即日購買兜安氏馳名葯膏一盒此膏乃最佳之品功效迅速有口皆碑
上海江西路四八九號兜安氏西藥公司啟

葯房均售

高級電氣留聲機
透律彼岸
斯界之大王

自『四球式』自『八球式』各種俱全
其他無線電話受信機各種一著名無線電話商店皆有出售
本社東京　大泰　山中電機株式會社
新京出張所　新京興安大路五三四　電話　一八八三番
奉天出張所　奉天加茂町五番地　電話　五四四七番
大連出張所　大連若狹町一四番地　電話本局四七三三番

市縣旗調查貧民 確立救濟辦法

【吉林】吉林省公署訓令吉林市公署各縣公署旗公署謂、爲令遵事、查天氣日寒、雪地冰天期屆、一般無衣無食之貧民、急待救濟、如不早爲確立救濟方策、饑餒餓莩、何堪言狀、本署爲詳細調查各地貧民數目狀況後、確立救濟策、並將各該地方救濟團体及施粥者有無及辦理狀況、一同詳爲調查、迅速呈報、限於十月末日以前報到、以重貧民生計與救濟、仰各市縣旗長、認眞調查、勿忽切切此令、關救濟策爲官府扶助補助地方之慈善機關而施粥施衣安置居所、可爲王道政治、貧民受惠非淺矣、

安東省下各縣 日系警官異動

【安東】本埠省下各縣日系警察官吏異動於二十四日正式發表茲將異動姓氏探誌於下、莊河縣警佐增田隆重、調長白縣、輯安縣警佐皆川雅雄、調通化縣、臨江縣(森林)警佐久米野正男、調通化縣、莊河縣巡官笠井十郎、調鳳城縣、岫岩縣巡官民崎和夫、調桓仁縣、鳳城縣巡官秋山藤造、調臨江縣、寬甸縣巡官西島利助、調通化縣、桓仁縣巡官田代敏行、調莊河縣、通化縣巡官川口常房、調寬甸縣、臨江縣巡官三母文藝、調撫松縣、撫松縣巡官善田利一、調長白縣、長白縣巡官佐藤周之、調撫松縣、臨江縣(森林)巡官保村義夫、調輯安縣、

治安工作班工作

【延壽】本縣公署、前由股長以上之日滿官憲、組織治安工作班兩班、其第一班班長爲緒方參事官、現已在縣東五六兩區工作竣事、回縣視事、而第二班班長爲安田副參事官、茲亦率同所屬各部工作員、前往縣西二三兩區、實行各項治安工作云、

保安科考試司机

【哈爾濱】哈爾濱警察廳保安科、爲防止交通事故起見、會對於市內一般營業小汽車、無有免許証操縱運轉者、嚴厲取締、以保市民之安全、並限制速度、於昨二十二日實行考試司機、聞此次投考者七十餘名、考試結果、合格者僅七名、當日午後、榜示告知、今後若發現無有免許証私自駕駛汽車者、决定嚴重處罰、以維持交通安全云、

省署召開講習會

【延壽】社會教育之優良與否、以教育館之辦理如何而轉移之、茲濱江省公署爲整頓社會教育、而謀改進起見、召集所屬各縣教育館長、開催講習會、本縣教育局學務股長兼教育館長、應召前往與會、將來會畢歸來、本縣之社會教育、當有一番改進云、

依蘭師範將遷省

【佳木斯】三江省公署、振興教育、不亞他省、依原計議、有省立師中各一校、師範一校、於今春在南門外建築三層高大紅樓一處、一切建築、設備務求盡美盡善刻已竣工、該省署當派教育廳屬官曹仁氏、急赴依蘭、與該處師範學校、哈商遷移事宜、聞定於寒假期內、全部移來、明春除原有級數外、復增添四班、以宏育才之旨云、

金融社新築落成

【遼源】本邑金融合作社、於本年春季、在荊山門外迤東地方、迄築新式房屋、現已工竣、茲者該社、定於十月二十六日午後三時、舉行新屋落成式典、已經函知各機關、屆時參與、併在聚升成飯庄、宴會來賓、以資酬答、想屆時定有一番盛況云、

通化輯安兩縣 建設都邑計劃

【安東】此次關於通化輯安縣都邑計劃、國都建設局、會派遣技術員五名、前往實地調查、以備實施建築、該都邑建設址爲輯安縣通化縣境內、刻正準備進行中、其計劃、通化縣擴大爲八倍、輯安縣擴大十二倍、實施建設都邑云、

貧民待救濟

【遼中】本邑由春以來、歷受水蟲風雹各災、及近日之巨雪等災、年景歉收、秋稼失望、迭誌本報、現下本邑紅粮每斗約在一圓八九角之數、秫稭每百亦在一圓八九角之數、值此金融奇緊之年、一般失業之民及貧困之戶、求謀生計、最感困難、服何勞工、得資極微、以之易購數口之家、吃米燒柴恒患不足、其完全無業者、困難益甚、不問可知、語云米珠薪桂、人民叫苦、即此時也、本邑縣長關海峰素以保民爲職志大爲股憂趕籌救濟之策云、

哈爾濱警察廳 人事大異動

【哈爾濱】哈爾濱警察廳所屬之各警署人事大異動、於昨二十三日午前十時正式發表、聞此次異動者、警佐及巡官日系占多數、當日午後二時、由于廳長召集被異動者、於警察廳樓上會議室、訓示一切、並勉勵各署署員、認眞服務等語、茲將異動氏名勤務地址、探錄如左、哈爾濱警察廳保安科警正別府誠之、派充哈爾濱警察廳特務科普通高等股長、哈爾濱警察廳水上署總務主任警佐大橋春吉、調充正陽署總務主任、正陽署總務主任警佐佐藤一郎、調充香坊署總務主任、太平橋署總務主任警佐熊本義男、調充水上署總務主任、刑事科警佐坂田正雄、派充太平橋署總務主任、南新署巡官原清、派充顧鄉屯署總務主任、香坊署總務主任警佐和田富彥、派在刑事科辦事、警察廳外事科執照股長警佐篠原滕清、派在經緯署辦事、香坊署警佐邢玉順、調在正陽署辦事、正陽署警佐凌俊啓、調在警察廳督察室辦事、南新署警佐趙鑛異、調在新安埠署辦事新安埠署警佐王鶴田、調在南新署辦事、顧鄉屯署總務主任巡官藤本愛次郎派在刑事科辦事、香坊署巡官珍田康廣、正陽署辦事、刑事科巡官飯田忠美、調在香坊署辦事、刑事科巡官山口茂、調北新署辦事、正陽署巡官小田肇、調刑事科辦事、警廳衛生科巡官柚木崎政敏、調正陽署辦事、警察廳保安科巡官江藤博調在南新署辦事、警廳督察巡官張聯芳、調在太平橋署辦事、新安埠署巡官趙世臣、調

各地方瑣聞

▲捉獲竊鷄賊

【黑龍江】本埠北電網口警士、許繼志、於二十日夜十一時許、値勤之際、見東來一人肩荷蔴袋、行走倉惶、知非善類、當喝令站住、擬施以檢查詎該人知事不妙、開喝即逃、該許警士遂即奮力尾追、後追至野砲隊附近、始爲將其捉獲、二人於撕扭之際、而許警士之小銃木把、竟致揮勞尺餘、斯時適有出勤警士吳青山趕到、井力獲捉、未至脫逃、嗣經檢查其蔴袋、內裝小鷄五隻、訊云、該犯名除成發、先賣驢肉爲業、後因病歇業、加以染有嗜好、生計無着、故在野砲隊北邊、菜園子附近一帶、竊得家鷄五隻、以維生活等情、茲該警士訊明、遂即帶署轉送警廳訊辦云、

▲墮江幸遇救

【安東】本埠東頭派出所附近、最近停有侯客船多艘、本月二十二日、適有船夫王利、在某新婚家、飲酒過多、當入醉鄉、行動不靈、言語失錯、晚五時許、返歸船中、適遇斯日暴風大作、天色昏黑、酒眼昏花、一時不愼、落足墮於江中、即不見踪影、幸同夥發覺急急用桿打撈、經五分鐘、將其撈上、得慶甦生、但衣服全誌、飽受虛驚云、

▲苦力一慘死

【大連】二十三日午前八時四十分頃、市外南關嶺泉水屯九七四番地、有福井組苦力若干名、開擴水道工事中、忽然高崖倒塌、有苦力四人、正在深溝挖掘中、一時失愼、被土砂壓札溝內、及至掘救時、已死一人、負重傷者四人、後查死亡者張春世年二十八歲、王玉山年三十二歲、輕傷者曲元禮年二十九歲、李忠發年二十三歲云

▲凍死人與驢

【新台子】五區管界、西小河口村、佟文志年二十三歲、家有老母及妻、以拉脚度日、月之十六日、以河口拉粮倂、所得脚資喜氣歸家、行至半路先雨後雪、天氣乍寒、道路泥濘、不捨車驢、凍死中途路上可憐一人二頭驢性命、完全一命嗚呼云、

▲名伶幻影來

【鐵嶺】濟樂茶園本年自開設以來、賠累過鉅、是以由奉天特邀文武老生幻影者來鐵、該幻影久居瀋哈、素孚名望、是以一般有周郎癖者、皆欲先覩爲快、故此次來鐵、自演唱以來、頗受各界之歡迎、故每日之座客擁擠、大有捷者先登之勢云、

▲張家墳男屍

【海城】邑南三里許、張家園村外張家坟地方、當於二十二日早六時許、發現無名男屍一具、年約四十許、當由村民報告城廟警察署、彼由司法主任劉心堯、偕同囑託醫程寶滿、前往勘驗掩埋矣、似此斃命郊外、究竟因病歟、抑或另有別情歟、諒將來當有水落石出云、

▲乘客死車中

【大連】二十四日午前八時五十分着連之第十六列車內、二號寢台內有乘客陳義進者年五十九歲、係哈爾濱道裡四合盛洗布所主人、當車抵驛後、乘客紛紛降車時、陳已僵斃於車中、早死多時矣、大連署聞報臨檢之結果、陳患喘息之病爲歸山東故里中途病發而死、

▲鐵路側種菜

【開原】本邑縣公署奉到省令、略謂准南滿洲製糖株式會社公函、爲利用鐵路兩旁良田、請轉飭所屬、勸令人民在鐵道兩側播種甜菜、由敝社給予種籽等情、令仰各縣公署、勸令人民、由康德四年度開始播種等情、查鐵道兩側、早經禁止播種高禾、此次勸種甜菜、誠爲農民之福音云、

熱各匪團相繼滅亡 一宮討伐隊殊功

【承德】在熱河省平泉西北約五里之南杖子附近、擊破四海匪百餘名一宮討伐隊、乘勢長驅向長城線運出、二十日拂晚、在冷口北方地區、急襲馬常樂匪、匪團周章狼狽、遺棄死体六、四散潰走、討伐隊目下追擊匪團中、陳山虎匪已被討擊、四海死亡、於是馬常樂匪勢、亦大受打擊、即於同方面著名之匪團、陸續被掃蕩、討伐隊之意氣、益爲振昂、

張股長赴新調查

【鐵嶺】縣公署內務局實業股長張爾坼氏、爲計劃明年度資產物興進計、已擬有相當之進行方針、及方法故有調查各地農作物之決意、遂於二十四日晚搭車赴新台子村調查、該地之農作物、預定二十五日晚返縣云、

警務局考試警長

【鐵嶺】縣警務局、前因局內以及各署之警長、有缺額者、應實行考試、以便補充、由各警署實行考試、二十一日施行外務之試驗、現已均有結果、計共取三十餘名、已由警務局選出、孫國衡等十四名、實行提升警長云、

錦縣公署開催 戶別捐諮委會

【錦州】錦縣公署、爲期戶別捐進行圓滿順利計、特於二十六日午前十時、在縣署參事部、招開第一次諮問委員會、參事官及財務局幹部出席、委員濟口民會長、嘉多商議理事竹內藤平、多田勝、鄭庠敦五氏列席、關於在錦日居留民、征收戶別捐、作確切公允之討論、以便進行無阻、而符合公正之原則云、

王警長奉派講習

【西安】西安縣公署奉、奉天省公署警務廳令開、因該廳組設指紋講習會、令各縣派人到廳講習、以重指紋印證、縣當局奉令後、令警務局揀派此項人員、聞警務責任者派該局專管指紋警長王家珍、前往奉天省公署警務廳指紋講習會講習、以符上令云、

學生參觀團回安

【西安】西安縣師中校長劉德潤、女子師中校長管廷翰、因增長學生知識起見、前呈准縣當局、於本月十二日組成學生團、男女生共爲七十人、經教員領導、往奉天大連旅順各市埠參觀、該參觀團於月二十三日全團回西安云、

各校旅行者紛紛

【鐵嶺】當此天高氣爽天氣宜人之時、各校當局、爲喚發學生精神起見、故皆作秋季旅行之舉、如縣立男女師中及各初高小學、均往龍首山旅行、藉以振興精神增長見聞云、

農作豐收結果 市面金融現活

【安東】省下各縣農作物、已呈豐收之實績、各縣所收穫之穀物、現已陸續登市、結果市面之金融現活躍、亦趨勢所及、據東泰恒經理、湯仁庵氏談話云、關於本年農作奄豐收並已登場、更因價漸疲、一般糧業、已極量開始收買、是故市場大爲活躍、間接其他商業已極興奮、彼時農民出脫物產之資金、而引免物之興奮、前途殊有發展、以前之不況、或藉此可恢復舊觀云、

道人行冠巾禮

【清原】淸興兩縣、山深林深山幽谷爲樂園、懸崖僻洞成實筏者、是與界小那路實全觀窰、戶如星散、雖爲官方所不滿、而一般出家之人、罔不視道人傅致仙、瀟句子三星宮、道人朱銘順、尖山子大平宮、道人薛銘立、僉於廿三日各率弟子二三人、前來淸原北山、吉祥宮、道人李銘金處、各爲其弟子冠巾、以續宗祧、旋經道人薛銘立、向其嗣續之人告曰、嗣禮完成、明晨各自回宮着手修行云、

保護道路安全 劃分大車道路

【安東】本埠警察廳、爲保護街市道路安全整潔、藉以限制車輛通行、特經擬定全市道路、分爲特殊大車道路、普通大車道路、及一般道路三種、刻已將三種道印成街圖、張貼全市、俾一般車輛遵照通行、以保街市之美觀、茲將各道路名稱探誌於後、

一、特殊大車道路、爲縣前街、新安街、五道橋、青龍街、山東街、九江街、粮市街、興東街、中實街、天后宮街、柴草市街、鎭山路、臨江路

一、普通大車道路、爲官電街、對神廟街、六道口、興隆街、前聚實街、後聚實街、興東後街、興東前街、迎江街、順河街、

一、一般道路爲中富街、朝鳳街、廣濟街、金湯街、鎭安街、

防空協會支部 正式成立

【佳木斯】滿洲防空協會三江支部、由日滿官方組織以來、時約半載迄於本月十八日始正式成立、是日開會會址、設於省署南側忠魂碑前、日滿官民、踴躍參加、到有二千餘人、中央滿洲防空協會派來代表高木中佐氏、至九時依定式舉行會序、由省署河內廳長致開會詞、當席發表規程及役員等事、(一)支部長金省長、(二)顧問小林部隊長、李司令官、石田司令、遠山參謀、高橋隊長、奧村院長、東宮特務機關長、岡田顧問、松田憲兵隊長、崔旅長、赫團長、關旅長、(三)理長河內廳長、趙廳長、對馬廳長、畢廳長、梁廳長、印南副官、岡田少佐、周參謀長、李縣長、白縣長、于縣長、田縣長、濱田領事館主任、古田事務長、(四)幹事長河內總務廳長、(五)常任幹事宋總務科長杉山科長、久技科長、山中科長、川瀨參事官、高野分署長、(六)幹事宮崎科長、郭科長、加香技佐、武藤科長、村上科長、森田科長、濱口科長、何科長、孟科長、王局長、福田警正、曲保長、張商會長、孫經理、袁局長、山中局長、永原所長、何主任、日本民會長、(七)縣支部長白富錦縣長、于勃利縣長、田依蘭縣長云、

教局開始調查 迷信弊風陋習

【鐵嶺】縣教育局、現爲明瞭當地迷信陋風、及陋習起見、故指定禮教股長負責調查、現已擬定調查方針如左記、計

一、迷信　例如堪輿術士星相及鬼神巫醫等種種迷信、

二、陋習　例如聘金殯殮童養媳等事種種陋習、

三、弊風　例如婚姻祭祀葬儀及日常生活種種陋習等、

四、其他　關於祭祀時舉辦之餘興及其他鄉土舞蹈或民謠等、其意義宜詳加查明、

調查之注意

一、因各習慣而演成社會上種種之形色、

二、各民衆對於各習慣促進之程度、

三、各習慣對民衆拘束力之程度、

四、一般民衆對于各習慣有無改善之意向並其程度、

五、關於一般風俗歌謠有無防礙建國精神之進行之事實、

以上諸件、已由禮教股按定方針、着手進行調查云云、

警察署開催會議

【鐵嶺】城內警察署、此次依照縣署規定、擴大管轄區域不僅城內、即鄰近各村、亦均劃城內署直轄、姚署長爲求事務上之將來進行妥切、確無遺憾、同時並爲指示、新管區人員、辦理事務之方針起見、于昨日上午十時、假教育會場另開新劃歸之各村長、新移管之分駐所長、及全城之各甲長城內保長等開會、以便對於該署執務方針、及所屬意見聽取而作警察改善之資料、出席者共一百餘名、由姚署長致開會詞然後開始研究各項議案、午後一時始行散會云、

石井子爵 視察鷄林

【吉林】樞密院顧問石井菊次郎子爵、爲向滿洲國皇帝陛下進講外交問題、日前由日來滿、而本月二十六日下午零時十五分、氏搭撫吉列車由新京抵吉、視察各方面後、預定乘同日下午三時三十六分列車返京云、

雙安橋補修動工

【鐵嶺】遼河雙安橋于本年九月十日正式由長谷川工務所負責工作完成、並舉行落成式不意適逢大雨九月二十日河水大漲、又因雙安橋之工事設計不善、一部份被水冲刷不堪竟告傾斜而倒塌不能通行、由縣方面與長谷川工務所交涉補修現已開始動工、將來完成定能鞏固云、

灌園老叟長眠不起 一人一狗死亡不明

【懷德】本城附近東南小花園園主高德勝者、人以高洛三呼之、山東人、現年五十九歲獨身無偶、忠厚樸實、素以栽種花草爲業、因其深通灌溉培植得法、四季各花、較他爲佳、花價低廉、人均悅之、每年出售、頗獲厚利、生活現狀尙堪自慰、向著巴狗一頭、性極靈馴、高某愛之、人狗同居歷有年矣、近來同鄉曹某、年三十餘、曾在師中校、充當更夫、現已解僱、寄宿花園、茲於本月二十二日、經鄰右發見高洛三與曹某、同炕並臥、旁一愛犬、形似夜眠未起、均已氣絕而亡、遂經發見者、報告警察署驗訖、並無傷痕、一時哄動全城、往觀者極衆、因高某等素無疾病、今一旦人狗同死、殊爲疑問、議論紛紛、其說不一、當經高某、鄉友備棺掩埋云、

州外排球優勝大會 昭和製鋼所B組獲冠軍

昭和製鋼所 2 {21 23 / 14 21} 0 撫順A

B組演大接戰之後昭和製鋼所優勝矣

★A組

鐵道總局 2 {21 21 / 14 17} 0 輔仁

全新京 2 {21 21 / 19 10} 0 錦友會

× × ×

× × ×

滿洲醫科大學排球部主辦、滿洲日日新聞奉天支社、奉天日日新聞、奉天体育協會後援之第五屆州外排球優勝大會、於二十五日午前九時起、假醫大球場舉行、參加球隊A組共四隊、B組共十一隊、在秋空氣爽之下、各隊各期必勝、而展開一大接戰、是日成績、述於如下、

★B組

▲第一回戰

總局審查 2 {21 21 / 7 10} 0 撫順B

昭和製鋼所 2 {21 21 / 5 5} 0 商科高級中學

醫大豫科 2 {22 21 / 20 10} 0 奉天鐵道事務所

▲第二回戰

撫順A 2 {21 21 / 13 8} 0 大石橋機關區

中學堂―棄權―皇姑屯工廠

醫大豫科 2 {21 21 / 2 10} 0 總局審查

昭和製鋼 2 {21 16 21 / 13 21 18} 1 農科高級中學

▲准决勝戰

昭和製鋼所 2 {21 21 / 11 10} 0 醫大豫科

撫順A 2 {21 21 / 17 17} 0 中學堂

▲戰優勝

排球比賽 鐵路學院得勝 醫大豫科惜敗

醫大豫科對鐵路學院籃球比賽、於二十五日午前十時起、假醫大球場開始、結果鐵路學院前半成績甚佳、以十二比八之成績、而示壓倒的優勢、後半醫大雖努力挽救危局、然鐵路學院過强、無法抵抗、遂以十八比十七之成績、後半亦稍差一分、結果以三十九分比二十六之成績鐵路學院獲勝矣、

大連足球選拔賽 工華擊敗滿鐵榮膺冠軍 赤十一鳴驚人壓倒克斯

【大連】大連市交通株式會社主辦第三屆秋季足球選拔賽、其中乙兩組之預賽與准決賽、已於上星期日(十八日)結束、由淘汰之結果、甲組獲得決賽權者爲工華、滿鐵兩隊、乙組爲赤十字及克斯毛斯、王者誰屬、只得此決賽一戰(二十五日)正爲該五雄會師之期、故西郊大連外場、球迷絡繹於途、戰前半小時、場裏場外已是一片人聲、戰來、甲組工華以三比一勝滿鐵、於舊仇之上更結新怨、乙組赤十字一鳴驚人、以三比〇壓倒金髮將云、

早大又勝 明大完全慘敗

東京六大學棒球循環賽

【東京電】東京六大學棒球循環賽早大對明大第二日戰於二十五日午前十一時三十五分起、假神宮球場開始、結果以八比零之成績、早大又勝、又早大因本年成績頗佳、以六勝一平分之成績、本年優勝、業已大体確定、是日成績如左、

8A―0

早大	0	0	0	3	2	3	0	0	A	8A
明大	0	0	0	0	0	0	0	0	0	0

世運代表張星賢選手 歡迎競技會誌盛

【大連】歐林比克日本代表張星賢選手歡迎陸上競技會、於二十五日午前九時起、在大連運動場、盛大舉行、定刻由村上南滿陸上競技協會名譽主事、對張選手致慰勞之辭復由張選手致謝辭、而開始運動、各出場選手拚力奮鬪、頗收良好成績、至午後零時半許閉會矣、是日成績如左、

◎四百米繼走

1天狗倶樂部(伊藤、永野、井上、田中)四五秒一、2紅陽倶樂部(松田、工藤、武內、張)四五秒六、3双星倶樂部(木寺、近藤、橫井、松井、)

◎砲丸投(DB)

1村上(天狗)一〇米九〇、2秋山(紅陽)2立上(大倶)4小數賀(天狗)5西(大倶)

◎七十米(DB)

1西(大倶)九秒三、2小數賀(天狗)3島田(紅陽)

◎八百米繼走

1天狗倶樂部(永野、伊藤、田中、井上)一分三四秒六、2紅陽倶樂部(張、武內、工藤、松田)

八百米練習法

今日暫停一日

全滿男子籃球選手權大會 滿鐵、二中二隊獲勝

【大連】滿洲體育協會主催全滿男子籃球選手權大會、於二十五日午前九時起、在大連一中體育館舉行、是日成績如左、

◎大連二中A64―33工專

午前九時二十五分開始、午前十時三分閉戰、審判原田、小澤兩氏、

二中 46 {22 24 / 18 15} 33 工專

(工專)		得點	反則
F	竹中	16	2
F	臼井	3	1
C	盧	4	4
C	三吉	1	0
G	小南	6	0
G	藤井	4	0
G	藤田	0	0

反則	得點	(二中)	
1	10	福井	F
0	0	百百	F
1	6	錦戶	F
2	12	遠山	C
1	0	藤谷	C
2	5	高木	G
4	4	草地	G

9　46　21 (FG) 15　33　7

4 (FT) 3

◎大連滿鐵65―40大商倶樂部

午前十時十三分開始、午前十一時十分閉戰、審判木原、佐佐木兩氏、

滿鐵 65 {39 26 / 23 17} 40 大商倶

(商倶)		得點	反則
F	釜利屋	2	4
F	大本	14	0
F	內田	11	3
F	松本	0	0
C	東	7	1
G	鹽川	4	1
G	[illegible]西	2	0
G	長谷川	0	0

反則	得點	(滿鐵)	
0	22	三戶	F
0	0	菱川	F
4	1	重富	F
0	4	上井	F
1	21	增田	C
0	15	山下	G
0	2	大森	G

0　65　30 (FG) 21　40　8

5 (FT) 2

滿日交歡橄欖球賽 滿洲橄欖協會得勝!!

29―21

【大連】滿洲國橄欖球協會對滿洲橄欖球協會之滿日交歡定期橄欖球友誼賽、於二十五日午後三時十分起、假大連運動場由西尾(主審)鹿毛、鬼塚(線審)三氏審判之下、開始比賽、前半滿洲橄欖球協會表示好調、壓迫對方、然至後半滿洲國橄欖球協會挽回戰局、於是形勢一變、然最後滿洲橄欖球協會一舉獲得二分以29―21之成績滿洲國忍氣吞聲敗北、

滿洲橄協 {3 0 / 1 ‐ / 0 0}

滿洲國橄協 {1 1 / 0 0 / 0 0}

21 {13―14 / 18―15} 29

572

劉民政廳長 蒞豐視察

【東豐】奉天省公署民政廳長劉食砌、偕同實業行政科長王文書科長、於月之二十日下午四時許、乘瀋海列車抵東、縣長陳亞新率領各科局長股長及各機關團體領袖等、均前往車站歡迎、劉廳長下車後、對歡迎者答禮畢、遂乘汽車入城、下榻於縣公署矣、翌日自上午九時起、視察縣署各科局、縣立醫院、圖書館、嗎啡療養所、實業工廠、苗圃農業所師中校等處、下午四時、始視察完畢、遂召集縣署各科局職員、賜以極懇切之訓詞畢、遂於歡送聲中、搭車赴西安云、

黃縣長 禁收橋費

【西豐】縣公署、縣長黃虁雍氏、爲除民害禁收橋費計、以時屆天寒結冰、河道設橋、以便大車行人便利、恐有不良之份子、藉此勒索、黃縣長令各村查禁、不准收索橋費、如有違者、送縣究懲不貸云、

娼妓統計 共三百十一名

【安東】省下各縣娼妓登錄者、至八月迄今、共爲三百一十名、其中桓仁輯安兩縣、尚有未正當之登錄者、然警廳於八月時、曾施行妓女身體檢查、統受驗者爲三百名、其中淋病者十二名、軟性下疳者五名、黴毒者五名、淋病者二十九名、下疳者五名、

街長人選 已產出

【延吉】間島省四都市、街村制之寔施、經前任總務廳長松下芳三郎氏之倡導、及草擬街村制大綱完成後、街公署即於九月一日成立、惟關於街長人選、當軸因本省民族雜居、總幾度縝密之規劃詮衡、經呈民政部裁可後、四都市之街長於廿日始得正式發表、計延吉街長劉彭齡、琿春街長黃煜之、龍井街長石橋正午、圖們街長近藤信一、在明令發表時、金井省長於省署會議廳、招集四街長、頒與委任狀、及致意義深長之訓辭畢、復由江藤特務機關長、警務廳長等之訓辭及對街村制之一切行政職權、加以說明云、

籌備農產品評會

【旅順】民政署農務係、爲提倡管內六會所、秋季農業、產出各種粮食與蔬菜菓品等、特於十月三十一日起、假公學堂內、開催農產陳列品評會、至十一月三日閉會云、

接收開山屯電話

【延吉】滿洲國電電株式會社本埠電話電報局、鑒於和龍管內開山屯、自計劃開闢商埠以來、市面日趨繁榮、需用電話者漸廣、該市前經徐某裝

電車自動車競走

【大連】大連都市交通會社、今以市內電車線及共同自動車線、逐漸完成、乘此交通普及之機會、爲使市內日滿商、深認二線交通之便利計、決自十一月三日起、爰客歲之例、舉行電車及共同自動車、早朝廻繞競走、並備以相當之獎品、對於走破全線所要時間者授與賞品云、

財局甄別徵收員

【柳河】柳河縣財務局長張慶雲氏、爲愼重徵收起見、關於人事、向抱人才主義、貪濫者雖親不用、淸廉者、雖疏必錄、故所屬員巡、無不惕惕自勉、也近因二三五七區、徵收員弗人、稟請縣長及參事官同意、於局內員遐中、甄別被委、遂於月之十九日、經縣長參事官及科局長等、公同澁擲、嚴行試選定王惠灃關東一宛慶愚李國儒等四人、茲聞已委王惠灃爲三區徵收員、關東一爲二區徵收員、宛慶愚爲五區徵收員、李國儒爲七區徵收員、不日即可分赴各區視事實行徵收事宜矣、被選各員、均係少年英俊、精明幹練、且在柳縣署內服務多年、久爲上峯所贊許、此次當委、一般商民、咸稱委得其人云、

道德會籌備選擧 歡迎善人來連 廿五日開道德講演會

【大連】市內新起街六十一番地關東州道德總分會、今值選擧之期、爰邀新京總會之命、定於本月二十四日、召開選擧大會、並期今次選擧肅正、圓滿解決計、在大會之前、即二十一日、先開選擧籌備會於該分會樓上、當時與會者、自會長藍少齋氏、次如王茂田、王質堂、沈善堂、沈益亭、于彭年等諸幹部人員、計達數十名、開會之始、先由藍會長致開會詞、繼則共入議座、議決左列各項事項、茲探錄如下、一、選擧方法、決定採用票選主義、二、暫設投票委辦部、公推沈善堂氏任委員長、段景峕氏副之、此外更任委員四名、即楊竹香、牟向久、苗潤陞、李慶雲數氏、與委員相協助之、辦理目前選擧之各種事宜、三、即速拍電、請問王善人來連時日、以便準備赴驛迎接等情事、關於應用之宿舘等等、務求其完善、四、定於本月二十五日、開催道德講演大會、公請王善人登壇主講、以應衆聽、五、借廣大講堂、廣收一般之聽衆、以資道德之普及、六、開會之期前、達公函於各方、務請紳商各界臨會、並廣佈傳單、以期宣傳之周云、

官契紙奉令停用

【台安】查境內一般民衆、買賣土地、所立之契約、向購用官契紙、（每張價一元）私立之寫戶紙契約、概作無效、民間因距縣遠者、甚稱不便、茲官家爲便利農商計、已通令各縣、舊有之官契紙停用、仍准人民沿用寫戶紙之立契、並

六出年飛天陡寒

【盤山】本邑自秋後以還、大雨頻仍、於月之十五日、忽又黑雲密佈、北風陡起、刹那之間、風雨交加、入夜竟六出紛飛、翌晨始止、銀光滿地、寒氣逼人、宛如嚴冬時節、一般禾稼、尚未完全割淨、經此摧殘、又添一番損失云、

香西經理官返署

【西豐】縣公署、香西財務經理官、因有要公、奉財廳令赴省、所遺之事、令股長陳錫銓代理、聞於月之念一日、返署照常視事、所議之件、爲開發市政及街衢等項云、

得隨時赴縣投稅、一般民衆甚稱便利云、

協會日語校成立

【三岔河】滿洲帝國協和會三岔河分會、業已改組告竣、更設立日語學校一處、日人會田先生爲教師、報名頗爲踴躍、擬定十二月二十日開學、眞乃青年之福音也、望有子弟者、早爲送入、而謀後生之前途云、

聘請滕川任囑託

【洮南】洮南商會爲各商謀幸福、兼便與交易、已聘請滕川先任囑託、各商招集六十名青年、午後四時、至該會上課二智時學日交語、以備日方小易便利云、

日語會當選題名

【錦州】教育會錦省分會、主催之全省中小學部、日語發表會、於日前在省師範校、鄭重擧行、業誌本報、當日參加中學部生徒十二名、小學部生徒十二名、日語發表、試驗結果、優秀當選者、題名誌左、

中學部 一等曹文洪（黑山）二等羅耀春（北鎭）三等張希良（興城）

小學部 一等蘭春元（黑山）二等潘玉生（興城）三等陶鐵錚（義縣）以上一等者各得銀盾獎品一、其二三等者、均得有其他獎品、

各界餞笹山屬官

【台安】縣署屬官笹山盛輔氏、現奉省令、調陞綏中縣等情、已誌本報、玆笹氏定於本月廿日、赴綏就職、縣方農商各界、爲笹氏製送萬民衣及銀盾金表等、留作紀念外、于縣長松岡參事官、率各科局長各職員、各法團首領、備席歡棹、寔請笹山屬官、一時餞別、甚爲榮盛云、

廳縣合力查道路

【佳木斯】省垣老城街道、以土質泥濘、凸凹不平、交通觀瞻、兩有不便、爲事半功倍之計、警察廳與樺川縣公署、會議決定、責成保甲辦事處、傳諭商民住戶、各修門前道路、按官方擬定條例、牢固修整、十數日以來、市內道路、已告修竣、廳縣双方、各派專門官警、分段檢查、遇有不善與不牢固者、從速改修、切實施工、據聞檢查之後、有四段須重加修整云、

慶瀾客船遇淺訊

【佳木斯】哈爾濱航務局之慶瀾號客船、船齡旣高、船體復重、以其吃水量最大、江水稍瘦、即難駛行、客歲水小、終年停駛、今年以水位宏深、乃配入定期客船、近因封江期近、水位漸瘦、於十八日由富錦歸帆哈埠、行至樺川界內、一時不愼、駛入淺灘、不能動轉、本市航務局、當派船頭大黑河號、急往援助、始出淺灘、開來本埠、但較定時、遲誤半日矣、

兩武官來而復去

【佳木斯】駐哈大日本帝國皇軍小見山少將閣下、由哈來佳、校閱南岡友軍後、又同三江地區司令部少校參謀傅伯巖氏、赴鶴立岡校閱駐軍、及視査礦區、於十九日回佳、廿日回哈覆命、又新京軍政部人事科長松本少校、於廿日飛佳、校閱國軍狀況、擬明日赴勃利校閱云、

單廳長赴富監攷

【佳木斯】三江省教育廳長單百祥、茲因富錦縣立中學校初級中學三年級學生、已屆畢業攷試之期、爲求認眞取材、而覘平日教學之成績、特於本月十八日、携禮俗股長唐國慶搭上海快輪、急赴富錦、實地監攷該生之畢業攷試、定廿五日歸來云、

教育視察團出發

【旅順】民政署學務係主任中山右三郎、組織管內六會所各普通學堂教員十一名、於十月念六日午前八時、主任中山氏、率領教員一團、乘火車赴北滿洲各大都市、視察教育之狀況、往返十日間云、

警務局長對調

【梨樹】警務局長李慶善氏自民國十八年四月到任、至今七年有半、中經事變、功在地方、有口皆碑、二十一日奉到明令、與復縣警務局長周宇文氏對調、紳商各界、聞知之下、多以李君共歷時艱、成勞可感、遽予轉任、不無惜戀之私、一般訪問者說及、李君正忙清結經手殘務中、約三二日內、即可啓程、前赴復縣新任地云、

紅卍會籌辦慈善

【佳木斯】世界紅卍字會成立二載、舉辦慈善事業、爲冬令施粥、四季捨棺、與不時接濟貧苦良民川資路費等事、均堪欽佩、日前該會擧行落成典禮時、據該會主腦人計議、擬來春籌設慈惠小學校一處、專收貧困無力、求學之子弟、又擬設困濟局一處、專接濟一般貧窮小本營業之商民、並免收利息、將來一日告成、社會貧民、受惠非鮮云、

縣教育人員升調

【佳木斯】樺川縣公署教育股長王紹唐、爹轉懷德縣署行政股長後、遺席即由馬視學代理、玆於日前奉命實任、遞選之席、調升東北門裡兩級小學校校長劉實珠接充、聞劉氏青年英俊、學品兼優、上峰亦知人善任云、

學生登高白玉山

【旅順】馬營兩公學堂、堂長中田氏、爲尊重孔教、於夏曆九月九日重陽日、是日天氣清和、該堂長同敎員、率領男女生徒一千餘名、旅行登高白玉山、參觀郊外秋景云、

舊俄人詐騙落網

【大連】舊俄人拉市其氏年三十歲、係常習騙欺犯、二十日由天津乘船來連、二十二日午前十時、於市內若狹町雜貨商双合興處、因施其慣技、一時失愼、致被捕送水當官云、

鐵局演慰問電影

【佳木斯】哈爾濱鐵路總局、爲慰問松花江下游一帶之本邦居留臣民、於十八日來佳之映演電影班、携風景、產業、與愛國等新片六套、於十九日假春明電影園、晝間開映、限日鮮臣民觀覽、夜間在江沿水運局院內露天放映、任滿人觀覽、廿一日搭上海輪船回哈云、

秉公勘災

【柳河】柳河近年來、歷遭匪患、邊遠村鎭、良田沃地、多半荒棄、無人耕種、加之今歲夏秋之間、雨水連綿、禾稼未熟、民衆紛紛報災呼救、縣長陳玉銘氏、爲明瞭荒水各災情況、眞像起見、派員分赴各災區詳細調查、茲聞財務局股長宛瑞芝奉諭勘查三二兩區災況、該股長儘先到三區黃泥道子、老人溝、邊沿村、向陽村、魚亮鎭、次到二區安鎭利民等村、不憚勞怨、親到災區、實地勘查、遇有狡猾之戶、浮濫冒報者、除按被災情况分別核減外、倂嚴爲申誡、地主遠住外縣、被荒水災害、無由得知、未會具報者、則責成各該村村長副、一面通知地主、一面代爲補報、旣免浮濫邀惠之弊、亦無漏報向隅之戶云、

設立救濟院

【梨樹】遼令籌設救濟院、收容病苦貧民之說、相傳多日、昨又聞內務局員有勘驗青年訓練所內空閒房舍、擬充院址之議、現在天氣驟寒、貧苦乞食之人、棲止無地者、嗷嗷望救、不在少數、想該院之設、諒難再綴、並聞縣當局對於院長人選、愼重異常、前此外間盛傳、頗屬意於前地方自治委員會時代之總務處長王幹臣氏、因其創辦縣城道德會、對於公益、素具熱心、投請斯職、必能勝任、姑錄所聞顧拭目以俟之、

警察廳驗領烟証

【佳木斯】鴉片禁絕制度之中、中央定有吸烟証一項、凡法律准許之吸烟人、均須有吸烟証、雖在官准零賣所中吸烟、亦不可少之、本市警察廳、夏季派員分赴各零賣所、凡無烟證者、嚴令購領、每枚二角、頃又於日昨分派警士、親至各零賣所、先檢驗、吸者有無烟証、無者立時補領、此後如查出無証者、決予罰辦、以肅鴉片施行之法規云、

中學校教規森嚴

【旅順】新市街高等中學校校長村井氏、當下爲整理學校規章起見、現在每日特派員、施行秘密視察、學生有不良份子、私行在戲園看戲、爲被視察員察出來、或品行不端、立時退學、以儆效尤云、

因旱雪阻碍新糧

【西安】西安縣土地肥沃、向爲產粮之區、每歲在此時期、新糧早已登市、價值必較前稍低、今歲新糧登市無多、而價值比之往昔似貴、縣境糧食本不缺乏、何竟如此、經詢之糧業者云、今年阻碍新粮登市之原因、即爲前者之雪、早而且大、致農民不便收穫云、

市商民改換電燈

【懷德】本城市面日見繁華、而商業亦漸興盛、凡商民日常使用之煤油燈、諸多昏暗、實感不便、茲經警察署協同電業人員、調查市內商民各戶、及街巷設用電燈之數、四千餘盞、現已預立標橛、諒不日即能實現、屆期市面當有番新氣象云、

招考日系警察官

【黑龍江】本埠警察當局、鑒於日系警察官、不足分配應公、擬招考若干名、授以相當訓練、再配備各署服務、據聞定於十一月二十二三十三兩日間、在地方警察學校、實行考試、想屆期應募者、定不乏其人云、

鐵中校旅行見學

【鐵嶺】縣立師範中學校初中二十二三兩級、已屆畢業之期、故爲博廣見聞起見、故赴奉天旅行見學、由該二級之級任、率領於廿五日早六時搭車赴奉云、

來函照登

大主筆先生鈞鑒敬啓者前閱貴報九月二十六日外埠新聞刊有新民三區網戶屯分所長凌貧民等一則披閱之餘不勝駭異委該趙印中君自任本屯分所長以來事事尚知奉公守法援諸事實毫不相符當係怨人作祟或訪聞之誤惟念與該分所長名譽攸關敢冒瀆居該屯首領焉敢緘默是故函請主筆先生與以更正而維名譽實爲德便此請撰安

新民縣三區網戶屯 王雲溥 惠銘堂 王顯亭 王龍軒 全具

婦科新藥 夢思頭路 專治子宮瘤（即倒開花）及一切婦人科各種危症

查子宮瘤一症即俗云（倒開花）誠醫療上遺憾亦患者之不幸本司由日本醫學士李百揆先生並藥學士楊福昌先生多年研究以特效之古方加以科學化之化驗取其精華並佐以西藥用科學製法製成（夢思頭路）一藥專治（倒開花）即子宮瘤最初隔幾天來經一次以後出血不止或流綠水粉色白帶同時腰疼腹痛古今婦女死於此者無數而（夢思頭路）者專治此病若能遵法服無不奏效其他如胎前產後乾血癆月經病白帶過多月經延長或縮短下腹疼病月經不順過多或經時疼痛身體衰弱素多疾病等症服之益有效

每瓶 每打 定價 三元五 卅五元 現減價八扣

奉天小西關 百揆公司出品

外埠代理店
齊齊哈爾中
西藥房藥營
口豐利房房
新新藥三
公主嶺南合
德堂洮和永
和新義中順
房京法西
藥中東藥
房堂安春福
與法復房堂
中其藥各
房他有大
藥售皆代

歐美生乳藥

育兒缺乳可購 歐美生乳藥 服後乳汁湧湧而來、定增數倍之多、哺之有餘、誠謂下乳之良藥也

注意飛鋌商標爲記 謹防假冒 總發行所奉天鼓樓南 歐美大藥房西號

各埠均有代售 營口元興川 桓仁玉豐和 山城鎭永和盛 松樹驛永泰長 開原德祥厚 四平街天德堂 吉林中西藥房 營口大德藥房 新民仁濟藥房 錦州

定價每瓶一元二角 每打十二元 郵資每瓶加費三角

大減價

前程萬里 獎勵

加料加厚 水晶 特價弍元五毛

如非真貨加倍還洋 外埠函購加郵三毛 地址 奉天大中街

光明眼鏡行 美術禮品配光眼鏡

敬送遺精早洩秘方

不取分文 治遺精早洩陽萎不育百發百中 治愈已達數千人皆有來函証明 各界欲索此方請剪報向上海法租界霞飛路和合坊七十四號張世德堂函索即寄 ◎世德堂主人張雲山啓（瀋二）

專門痔藥 化痔土龍散 藥膏

◆主治 二十四種痔症如各種痔漏肛門破裂大便走血奇痛奇癢濃血潰流凡用此藥外擦葯膏痛止濃消不受困苦

每半料五元 每料三元 每盒一圓 每買一送一

奉天大西邊門外南二經路 分所 西十二緯路門牌二十六號 張三多堂啓

苦林牙粉

註冊商標

香味濃爽 質料細勻 性能殺菌 不傷牙磁

備荷社會 莫大讚許 未用諸君 盡來購試

總製造批發 大阪 株式會社 純美堂商會

滿洲總經理（牙粉） 奉天 株式會社 苦林公司

苦林牙膏

雙兔牌司保命 培元固本 補体壯陽

本品分藥片內服液注射液三種對於男性之一切衰弱症象奏效如神

哈爾濱經理 福利洋行 各大藥房均有出售

亞麟德行普益書店 聯合大贈送

剪券並附金票貳圓即奉上人造金鑽戒壹隻附送言情小說拾部百大奇案壹部紀念書券貳圓連環贈券貳張如附金票參圓即奉上人造金摩登跳舞鐲壹隻人造金雙絲鐲壹對附送武俠小說拾部紀念書券參圓連環贈券參張如附金票伍圓即奉上貴族化人造金鎖片壹塊人造金項鍊壹條人造金奇巧翻戒壹隻（免費代刻姓名）附送艶情小說拾部陸寸着色女明星照片拾貳張紀念書券伍圓連環贈券伍張做出信用原班回件郵票不收務希原諒注意連環贈券可得鉅額獎金及大理石檯鐘自來水金筆之希望詳法新穎信譽卓著 來函請寄上海新閘路七六七號亞麟德行聯合贈寶部（盛

君患傷風感冒乎

傷風感冒。嗆咳不已。忽而不治。肺部必傷。帕勒托足以減輕咳嗽。功效久著。其於易感風寒。亦可增加抵抗力焉。

備有詳細說明書列舉帕勒托種種用途承索即寄

總經理 哈爾濱 大連 英商祥茂洋行

請認明「帕勒兔」字樣爲記

帕勒托 PALATOL

哈爾濱經理 英商祥茂有限公司

各大藥房均有出售

（五）

經濟與產業

大奉天市之構成 二

都市財政漸充實 比事變時達三倍

奉天市之都市財政、舊軍閥時代、雖實施市政、但財政基礎不佳、滿洲建國以來、市財政當局、承舊軍閥時代之後、專整理財政、當局關於市民經濟之負担、最注重輕減、因之着着整備、建國以來、四年間之收支決算狀況、漸呈充實、又日人方面、居留民會、滿鐵地方事務所等二團體、夙編成收支豫算、以謀自治體機構之整頓、歲出入豫算、隨人口之增加、乃呈發展、都市財政之現狀、較日本大都市、雖未達比肩之域、但以大市政實施爲目標、期財政之充實、當然奉天市之都市財政、該項資源、俟徵稅關係、撤銷治法後之奉天市之徵稅問題等、現在研究之案件、

査奉天市財政、比三十年前、其進步發達、殊堪驚嘆、今就滿鐵附屬地之例、檢討內容、

昭和七年（大同元年）

奉天附屬地公費豫算、

歲入 四三九、三二六圓

歲出 四三九、三二六圓

昭和十一年度豫算（今年）

歲入 一、一七六、一三四

歲出 一、一七六、一三四

比昭和七年（大同元年）約達三倍之多、市政公署側、已達四倍之多、又居留民會之財政、一時雖在難境、事變後則好轉矣、呈示一大發達、而康德三年（昭和十一年）、奉天市政公署居留民會之合流、已告完竣、更俟滿鐵地方事務所合流時（康德四年春）、期待新對策焉、

奉天附屬地區豫算中、臨時費預算之大部、係滿鐵資本之投下、又公費豫算中、有滿鐵補助金、市政合流上之重要性、基於斯種關係之調節、茲觀市政公署並滿鐵附屬地區豫算之狀態如左、

奉天市政公署

奉天市政公署歲出入豫算、建國以來、逐年發展、據最近五年間之歲出入狀況如左、

大同元年

一般會計

歲入 一、五三六、三三九圓

歲出 一、〇六二、七四五圓

剩餘 四七三、五九三圓

特別會計

剩餘 無

大同二年

一般會計

歲入 一、三七五、三二五圓

歲出 一、〇五九、三〇〇圓

剩餘 三一六、〇二四圓

特別會計

歲入 五六、四五〇圓

歲出 六、四四九圓

剩餘 五〇、〇〇〇圓

康德元年

一般會計

歲入 一、九一二、一六五圓

歲出 一、七七三、六九一圓

剩餘 一三八、四七三圓

特別會計

歲入 八〇四、九九〇圓

歲出 七五七、三八九圓

剩餘 四七、六〇〇圓

康德二年

一般會計

歲入 一、一三二、三七五圓

歲出 九五三、一二六圓

剩餘 一七九、二四九圓

特別會計

歲入 四七五、〇二七圓

歲出 四三六、五一二圓

剩餘 三八、五一五圓

康德三年（豫算）

一般會計

歲入 二、七六三、一一四圓

歲出 二、七六三、一一四圓

特別會計

歲入 一、六〇四、一〇四圓

歲出 一、六〇四、一〇四圓

合計

歲入 四、三六七、二一八圓

歲出 四、三六七、二一八圓

康德三年豫算

就康德三年度豫算歲出之詳細內容如左、

一、一般會計歲出入

歲入

經常部 三〇二、五八〇圓

臨時部 一〇、六一五圓

歲入計 三一三、一九五圓

歲出

經常部 三〇一、九八〇圓

臨時部 一一、二一五圓

歲入計 三一三、一九五圓

二、電車廠收支

歲入

經常部 三〇二、五八〇圓

臨時部 一〇、六一五圓

合計 三一三、一九五圓

歲出

經常部 三〇一、九八〇圓

臨時部 一一、二一五圓

合計 三一三、一九五圓

三、自來水（水道）收支

歲入

經常部 二二四、八五九圓

臨時部 三二、五〇〇圓

合計 二五七、三五九圓

歲出

經常部 二〇八、三五五圓

臨時部 四九、〇〇四圓

合計 二五七、三五九圓

四、都市計劃

歲入

經常部 一、〇三三、五五〇圓

歲出

經常部 一、〇三三、五五〇圓

施設費狀況

康德三年度經常部豫算、歲出入中、主要者如左、

道路修理費 一一〇、一七九圓

下水修理費 一五、六五二圓

街燈費 三、九四六圓

標柱費 八〇〇圓

教育學校費 五五二、〇五一圓

圖書館費 一、六二四圓

勞工介紹費 四、一五〇圓

行旅人死亡人取扱 一、二〇〇圓

救助費 一、七〇〇圓

隣保委員費 五、二二〇圓

貧民貸款 二、〇〇〇圓

傳染病豫防費 九、六〇三圓

隔離病舍費 二、六一二圓

病院費 五九、一五九圓

汚物掃除費 一七三、〇九六圓

衛生諸費 三七、八九四圓

公園費 八、二五三圓

計 九八九、一三九圓

就公共施設費支出比較表、觀該內容如左、

土木施設費 一三〇、五七七圓

教育施設費 五五三、六三五圓

社會施設費 二二、五二三圓

衛生施設費 二八二、三六四圓

合計 九八九、一三九圓

上揭支出品之比率表如左

教育施設 五五、九七%

土木施設費 一三、二一%

衛生施設費 二八、五五%

社會施設費 二、二七%

市署之收入

奉天市之收入財產、現在爲薄少、於康德三年豫算、財產收入不過一六二、八六八圓、市經費之大部分、須靠課稅、現制市稅之範圍、有地捐、房捐、營業稅附加捐、雜捐、戶別捐等五種、而營業稅附加捐、佔市歲入中之首位、主要收入項目如左、

地捐 一七、四八〇圓

房捐 二一〇、〇〇〇圓

營業附加捐 三九五、〇〇〇圓

雜捐 二九三、七一四圓

手數量 一三五、七五九圓

共他全項目達四十餘項目、

滿鐵奉天區

昭和七年決算

歲入

戶數割 一五三、九一三

雜種割 九五、二六二

手數料 九一、九九七

諸口收入 二六、九八九

補給金 二九〇、〇六五

共計 六五八、二二六

歲出

土木費 一〇六、四三七

教育費 二四七、九八二

衛生費 一六八、九九五

其他 一二七、四六九

臨時費 七、八四三

合計 六五八、二二六

昭和九年度決算

歲入

戶數割 一九五、二五八

雜種割 一二六、一二〇

手數料 一〇二、九九九

諸口收入 三五、四一八

補給金 四九五、五九八

合計 九五六、三九三

歲出

土木費 一三二、四四九

教育費 三九九、九四四

衛生費 二一四、九三八

其他 一四九、四二一

臨時費 九、六四一

合計 九五六、三九三

昭和十年度決算

歲入

戶數割 二七六、四二七

雜種割 一四三、〇七八

手數料 一一八、一八七

諸口收入 三六、〇三七

補給金 九九七、一六五

合計 一五七〇、八九四

歲出

土木費 一八四、八〇一

教育費 五一五、二一七

衛生費 三一八、三八一

其他 五三二、五二七

臨時費 一九、九七二

合計 一、五七〇、八九四

昭和十一年度豫算

歲入

戶數割 三一四、九七三

雜種割 一四二、八七九

手數料 一三二、四二七

諸口收入 四一、二八五

補給金 五四四、五七〇

合計 一、一七六、一三四

歲出

土木費 一七〇、四五六

教育費 五二八、〇五二

衛生費 二八一、一〇四

其之他 一八七、二五一

臨時費 九、二七一

合計 一、一七六、一三四

附屬地側課金手數料狀況

昭和八年

戶數割賦課額 一六七、三四二

雜種割賦課額 一一二、二三四

手數料 九二、七七八

（外臨時費有滿鐵事業費豫算該金額爲不含）

昭和九年

戶數割賦課額 二一二、六八六

雜種割賦課額 一四二、一四九

手數料 一〇三、〇八五

昭和十年

戶數割賦課額 二九八、九四〇

雜種割賦課額 一五四、六九一

手數料 一一八、二四九

就昭和十年度課金之奉天附屬地區課金 戶數割負担狀況如左、

區別	總戶數	人口	賦課額	一戶率	一人率
日本人	一三四八	六三三三	八一、六八二	六〇、五一	一二、九六
朝鮮人	三三	一七九二	二六六	一、二四	一六
滿洲國人	二六八七	二〇二三七	三二、六七一	八、四四	一、一三
外國人	一九六	六六〇	三、〇七三	一五、六八	四、六六
小計	一六五五二	八四〇二三	二〇七、七一四	一二、五四	二、四七
法人	二七六	…	九一、二二六	三三〇、五三	
合計	一六八二八	八四〇二三	二九八、九四〇	一七、七五	三、五六

附屬公費支出內容

種別	事業費	經常費
衛生施設	六九三、七二四	四三二、八九七
土木施設	四七〇、〇四二	二〇二、九二〇
體育施設	一〇三、一五七	三一、四四一
公園施設	七七、九四	二八、八二一
雜施設	九六、三三五	九六、七三五
教育施設	二、六九九、五六二	一、七〇七、八四五

居留民會

居留民會歲出入無直接經營市街機構之關係、僅衛生及雜施設、撤銷治法後之居留民會歲出入機構、將逢一轉回期、就以上揭示之就歲入項目、檢討內容、比市政公署之豫算、附屬地區之投資爲多也、

▲勘誤 二十六日本報〃大奉天之構成〃中、誤刊之點、茲更正於左、

△奉天市自治團體項中、滿鐵地方委員會、議長小野平治、係小野淡治之誤、

△全上奉天防護團項中、第二區防護團長野口多內、係手塚安彥之誤、

亞麻收獲量 千九百七十一萬餘斤

【哈爾濱】滿日亞麻會社、爲謀北滿農民對於亞麻播種增加起見、曾一度奬勵栽培者、故本年之農民、對於亞麻栽培印像、較往年向上、十月初旬、經滿日亞麻會社買收合計千九百七十一萬三千二百九十九斤、金額三十三萬八千九百六元一角六分、茲將各地出產數量及金額如下、

地名	斤數	金額（元）
双城	二、一三六、四二一	五〇、七三八、四三
海林	二、一三三、四六八	三一、一二九、四一
呼蘭	一、六七九、〇三五	二六、八三二、一〇
海倫	四、三二一、八〇七	八四、九三五、八二
克山	三、四〇八、四〇八	三一、三五九、三〇
泰安鎮	一、七九六、八〇四	二六、八二一、八九
拜泉	四、四四〇、八三三	三八、二五七、九四
綏化	一、八六〇、五三四	二三、二〇〇、三二九
合計	一九、七一三、二九九	三三八、九〇六、一六

九月中之奉天市況

據中銀奉天支行調查、九月中之奉天市況如次、

由上月末、爲秋季準備各衣起見、綿絲布、雜貨等批發幫、頗呈活況、入本月、零賣亦好轉、一方隨中秋節結賬期之迫切、新糧出貨遲延、一般收買力萎縮、商店放賣不及去年同期、中秋決賬、亦屬不佳、工業織布廠及其他、呈季節的好況、特產大豆、中旬二圓二十五錢、（一斗）、實現新漲價、然隨新豆出貨、漸呈低跌、高粱出貨頗昂漲、本月登市數量、大豆約九千石、高粱千二百名、本月末各銀行決賬、存款呈增、放款呈減、匯兌亦告激減、

大同產業 利益六万圓

大同產業株式會社通常總會、二十五日開會、該社本期營業成績、因川本理事長以下之活躍、滾存利益金六萬圓、期待次期紅利、呈示好成績、

特許發明局特許公報 其第一號已行出刊

特許發明局、於本年六月、實施特許發明法及意匠法以來、全部局員、正在銳意準備中、前狀發明考案之審查登錄事務、漸入軌道、遂於十月十四日、發行創刊號特許公報第一號矣、右開特許公報紀念號、由第一號至第三十五號詳細書及圖面、並將其發明者及特許權者之住址姓名載明矣、其內容、係機械關係六件、化學關係二十九件該化學關係中、含有發明高粱處理法之特許第一號開始、其他關於高粱之精白、及製粉法大豆之精製法、活性頁岩之製造法、野蠶繭處理法等六件、並有滿鐵之特許發明十六件、可謂在滿洲國之特許公報創刊應有之事象、

—再本紀念號、於卷頭揭載高柳局長之題字、及局長以下各科長全局員司之照像、並於卷末、將特許發明法意匠法及商標法及其關係法令、作爲彙報收錄、對於工業所有權持有關心者、與以便宜、

再本號備有相當冊數、希望購買者、即向特許發明局或辦理士會報名可也、（一冊六角、）

特許發明局開辦以後、迄至十月二十一日止、呈請受理件數、特許呈請四五五四件、意匠註冊呈請六三五件、共查定件數已逹七〇〇件、根據於右呈請註冊特許發明局之收入、一日既達三四千圓之多、特許發明局今後之發展、確信大有期待、

滿人皮革界狀況

滿洲人側最近之皮革製品業、現在有二十餘家、專賣靴及鞄、並從事各種皮革品之製造販賣、最近之營業狀態、隨氣候寒冷、防寒靴之批定不少、極呈順調、主要斯業者、業態如次、

▲一日生產放賣額

京革社（鼓樓南） 生產、九月中旬百五十元、十月中旬百四十元、放賣額、九月中旬百四十元、十月中旬百二十元、

成泰皮革店（四平街） 生產九月中一三〇元、十月中一二〇、放賣額、十月中一二〇、

京革社（鼓樓南）工人一五名

成泰皮革店（四平街）工人一七名

華興皮革店（鐘樓南）工人一四名

存記皮革店（四平街）工人一三名

▲製品及價格

西洋小皮馬靴、（一五元）日本特皮馬靴、（一七八元）西洋小皮鈞子防寒靴、（法蘭型）（一一元）日本特皮鈞子防寒靴、（法國型）（九元）西洋小皮五眼防寒靴、（法國型）每双七元八角、△女用、小皮代帶防寒靴、（舶來）（六元五角）二四寸黃皮鞄、（七元八角乃至十一元）一八寸黃皮鞄、（四元五角乃至六元八角）腰帶子、（一打二元八角三元）

▲原料價格

防寒用毡片、（日本品）一碼五元七、

鳩牌小芝麻皮、（舶來）一尺一元二、

花牌小芝麻皮、（舶來品）一尺一元五、

東洋鳳凰印特皮（日本品）一尺六角八、

底皮（舶來品）一尺一元五

日本鞄皮 五角乃至八角、

地塲鞄皮二角五乃至四角、

帶子皮二角八分乃至四角二分、

奉天商工會議所 舉行議員會

奉天商工會議所、定本月二十七日午後二時舉行議員會、協議左記事項、

一、關於滿洲國第三次關稅改正、

二、關於日本商工會議所開第九次定期總會、

三、查定新入會者賦課等級、

四區糧豆歉收

據城南四區管界、紅凌堡村來人談稱、該村本年初夏極旱季夏多雨、及至本月一日、又遭雹災、（雹大如雞卵）將高粮大豆打得不堪、籽粒落滿壠溝、打得一粒皆無、現在落地之籽粒、均皆萌芽、但已秋穫登場、收割完了、近來有打場者、每日地出糧三四石、不等、穀出手收成、只半數而已云、

新京之煤炭 煤類頗多

【新京】本年入於最寒、國都新京、由全滿洲各煤都續有炭入貨、最近入煤車驛貯炭場山積之煤炭本年放賣、豫想比去年呈增二九、一二七噸、全額達六十九萬一千八百 圓之巨、內中包含工場用燃料二四六、六八〇噸、金額二、八三六、八二〇圓、市中使用之數量二八三、〇四七噸、金額三百二十五萬圓、就各煤別觀之如左、

撫順煤 三五七、六八四噸

火石嶺煤 九三、四二二噸

西安煤 六一、〇〇七噸

煉炭 一三、〇〇〇噸

本溪湖煤 三、〇三二噸

奶子山煤 一、〇八一噸

牛心台煤 五一一噸

計 五二八、七二七噸

前大藏次官 對馬氏抵滿

【大連】前大藏次官對馬壽一氏、爲視察滿洲起見、二十五日、乘吉林丸抵連、坂谷、中西滿鐵兩理事以下有多數出迎、氏下船後即投於星浦大和旅館、該氏談云、滿洲事變前、五年以來、本人即欲來滿視察、現在本人尙無定職、約一個月間、視察建國以來滿洲實情、幸於滿洲國、大藏省時代之朋友頗多、視察上之利便不少、擬在大連三日、經鞍山、奉天赴京、停留新京一星期間、次觀察移民狀況、經熱河華北再來連、俟上京中之松岡總裁回連後、得機會在大連會談云、

條銀標金 （十月二六日午前）

倫敦銀塊現行 一九片一七分一五

仝 遠卯 一九片一六分一五

紐約銀塊現行 仙 分

孟買銀塊銀行 四九留比一六分七

上海標金 午前

開行 一一五七、三 大價 圓 圓

下市 圓 小價 圓

午後開行 圓

中外滙兌

美英匯兌 四弗八八仙四分三

美日匯兌 二八弗五七仙

日美匯 賣 二八弗二分一 買 二八弗八分五

美國上海匯 二九弗六二仙

上海東匯 賣 一〇三圓八分一 買 一〇三圓八分三

上海美匯 賣 二九弗二分一 買 二九弗一六分九

上海英匯 賣 一先二片三二分一五 買 一先二片二分一

●奉天城內錢鈔 現大洋換金票 一、〇〇〇

天津中交票換現洋 一、〇三五

●奉天城內匯兌 現洋匯上海 一、〇三二 現洋票匯天津 一、〇三二

各地豆糧

大連

●大豆（百斤、鈔票價）（開行） 現帶袋 六三六 不帶袋 十月底 六三一 二月底 六一一 三月底 六〇七 一月底 六〇九 二月底 六一二

●豆餅（壹塊、鈔票價）（現行） 現行 一九六〇 二月半 一八二〇 一月半 一八一五 一月半 一八一〇 二月半 一八一五 三月半 一八三〇

●豆油（壹箱、鈞票價）（開行） 現行 二〇三〇 十月半 二月半

●高粱（百斤、鈔票價）（開行） 現行 四四五 十月底 四五〇 十一月底 三九三 十二月底 三九〇 一月底 三八六 二月底

●大連麻袋（每枚金票價） 現貨 七月卯 八月卯 九月卯 安 數 万

哈市

●大豆（壹市特、國幣價）開行 十月半 四四六 十一月半 四二八 十二月半 四二八 月半

●小麥（同上）（開行） 十月半 六四九 十一月半 六五〇 十二月半 六六一 月半

東京股份市況

	二十一日開市	二十二日開市
新東	一三四、八	一三五、〇
新鐘	一七六、九	一七七、〇
日產	八四、三	八四、四
日魯	七一、五	七一、二

官准立案 盛製 雙層麝香化積膏

主治風寒麻木筋骨拘攣腰背疼痛腿膝疼痛歷節鶴膝痰痺痛風五積六聚七癥八瘕肺癆咳嗽胸痺吐血心虛神衰血虧心跳肝氣不舒兩脇刺痛脾弱膨脹水鼓不消胃脘腹痛嘔吐香酸噎膈反胃泄瀉痢疾腸風便血腎虛精寒陽痿遺精淋濁疝氣婦女經血不調趕前錯後崩漏下血赤白帶下經閉血瘕子宮寒冷久不受孕小兒食疳乳積腹痛偏墜等症 每份壹圓 茲將各埠代理商號列左以便惠顧採購

蓋平新順昌 復縣東昇泰 金州福順成 大連康德記 吉林興順恒 九台信和德 長嶺復興成 磐石福合慶 扶餘增順長 勃利天泰和

新京義和謙 濱江德慶益 穆稜仁華永 密山天德長 虎林振慶永 敦化中西藥 延吉全泰恒 和龍實和堂 葦河德盛永 阿城義昌永

雙城義昌德 龍江德泰盛 泰來慶和長 訥河錦和盛 大賚增順興 綏化世合堂 巴彥同和隆 呼蘭永德堂 通河泰和順 肇東同德福

海倫久遠長 安達吉盛隆 克山東和順 拜泉增盛泰 黑河大同西 海拉天一堂 滿溝長順德 昂溪永春元 德惠德茗齋 哈濱太和堂

天津協成信 綏中東和堂 興城德發祥 熱河永興隆 凌源天慶隆 林東德濟堂 建平世德堂 朝陽世德堂 錦縣德潤泰 義縣文華興

安東瑞祥泰 鳳城振豐泉 莊河集義和 岫岩永聚厚 桓仁萃豐德 臨江同合德 撫松文林堂 輝南天泰長 金川積盛長 柳河洪發合

東豐慶聚源 西豐仁春堂 西安積盛壽 海龍永興厚 撫順義和謙 本溪協盛廣 昌圖富恒號 開原義和堂 鐵嶺和發久 通遼德泰豐

洮南德興成 洮安永成北 遼中崇盛豫 梨樹富盛泉 新民新發德 北鎮興茂福 黑山海源興 遼陽天福湧 海城和發堂 營口元興川

外埠函購郵費不加 信內附款務須掛號

總發所行 奉天市鐘樓南 德潤堂藥局

婀閦好萌

調理月經 保健女性

婦科良藥

婀閦好萌在動物實驗上之効果

本劑乃與國際標準品完全一致之卵胞荷爾蒙、對於幼稚女性動物、得促進其子宮等性器之發育、月經乳腺等第二次性徵之形成、對於老衰動物、得恢復援助其已衰諸種機能、尤適新陳代謝作用改良血色血行等々、故適用於下記諸症。

【主治】一、結婚期之神經衰弱、月經不順、月經稀少、子宮發育不全、月經痛等。

二、閉經期之頭痛、腰痛、眩暈、下腹痛、心悸亢進、逆上、四肢冷感、耳鳴、失眠等。

三、乳汁分泌不足或減退、常習流產、妊娠惡阻。

四、不姙症、不感症。

（詳細仿單函索即寄）

【用法】片劑每次一至二片、一日三次。粉劑一次量半瓦至一瓦、亦一日三次。注射每日或隔日一次、一般皮下注射。

【種類】
片劑（百單位）　五〇片　一〇〇片
粉劑（千單位）　一〇瓦　二五瓦　一〇〇瓦
注射（百單位）　五管　一〇管　五〇管

各大藥房均有經售

武田長兵衛商店 股份有限公司
總行 日本大阪市東區道修町
出張所 奉天松島町二〇番地

36—892(O)

明治美麗牌煉乳

完全代替母乳滋養豐富
對於嬰兒有偉大的幸福
能使體格强壯而且轉胖
食久决不生厭非牠不可

大連・奉天・新京
哈爾濱・天津
明治糖果公司

染白髮紅毛之靈液 那伊斯

各界淑女諸位啊！你們赶快購買靈液"那伊斯"染髮吧那麼着你們的頭髮、一定倍舊加增美麗光澤、永遠不知老態。

用"那伊斯"染髮容易、若是用此一染、不但黑大[illegible]髮沒有損分毫、而且加倍光澤、並無害[illegible]膚、女士各位[illegible]

定價　試用瓶 金四十錢　小瓶 金五十錢　大瓶 金九十錢

本品附有華文仿單各藥房均有發售

『朽木不可雕』

愛好晝寢的人們讀了這句子也許要勉强睜開眼睛表示其不爲孔聖所罵如宰予之被罵焉然而這未免太不自然啊有一個自然確切法子可使頭腦清醒精神暢旺者吞服一小劑清導丸是也

清導丸能以和平功力清除食道保內腑活潑健康能助消化又妙者能疏暢肝木因肝木之積鬱每爲昏昏欲睡之病源是故此丸有使人晨興清爽工作有神之妙用焉

清導丸統治頭痛、肝火、胆疾、食積、氣脹、口苦、舌苔、面疹、口臭、以及其他由肝腸積滯而起之病恙閒嘗一服保君康安　各藥房皆有出售或逕向上海江西路四五一號韋廉士醫生藥局購買每瓶七角六瓶三元五角郵力不取一切信件可由奉天和記洋行轉上海韋廉士醫生藥局

哈德門

好在烟味美妙
好在價錢低廉

還是他好